

香港交易及結算所有限公司及香港聯合交易所有限公司對本公告的內容概不負責，對其準確性或完整性亦不發表任何聲明，並明確表示，概不對因本公告全部或任何部份內容而產生或因倚賴該等內容而引致的任何損失承擔任何責任。



Bank of Guizhou Co., Ltd. *

貴州銀行股份有限公司*

(於中華人民共和國註冊成立的股份有限公司)

(股份代號：6199)

截至2022年6月30日止六個月之中期業績公告

貴州銀行股份有限公司(「本行」)董事會(「董事會」)欣然公佈本行截至2022年6月30日止六個月之未經審計的中期業績(「中期業績」)。

本中期業績公告符合《香港聯合交易所有限公司證券上市規則》有關中期業績初步公告的相關內容規定。董事會及董事會審計委員會已審閱及確認中期業績。

本中期業績公告刊載於香港聯合交易所有限公司網站(www.hkexnews.hk)及本行網站(www.bgzchina.com)。截至2022年6月30日止六個月之中期報告將適時寄發予本行股東及可於上述網站查閱。

承董事會命
貴州銀行股份有限公司
楊明尚
董事長

中國，貴陽，2022年8月30日

於本公告日期，本行董事會包括執行董事楊明尚先生、許安先生及蔡東先生；非執行董事陳景德先生、陳含青先生、龔濤濤女士、王文成先生及趙勇先生；以及獨立非執行董事王革凡先生、湯欣先生、宋科先生、李浩然先生及孫莉女士。

* 貴州銀行股份有限公司並非香港法例第155章《銀行業條例》所界定的認可機構，不受香港金融管理局的監督，亦未獲授權在香港經營銀行及／或接受存款業務。

目錄

	頁碼
釋義	2
第一章 公司簡介	4
第二章 會計數據和財務指標摘要	7
第三章 管理層討論與分析	9
第四章 股本變動及股東情況	43
第五章 董事、監事、高級管理人員、員工及機構情況	52
第六章 企業管治	68
第七章 重要事項	75
第八章 中期財務資料審閱報告	79
第九章 未經審計中期財務報告的財務報表及附註	81
第十章 未經審計補充財務信息	177
附錄 分支機構名錄	180

本行經中國銀保監會批准持有B1383H252010001號金融許可證，並經中國銀保監會貴州監管局核准領取統一社會信用代碼為915200000550280000號營業執照。本行根據香港銀行業條例(香港法例第155章)並非一家認可機構，不受香港金融管理局監管，及不獲授權在香港經營銀行或接受存款業務。

釋義

在本報告中，除非文義另有所指，下列詞語具有如下涵義。

「《公司章程》」或「《章程》」	指：	本行的公司章程，經股東於2021年1月19日舉行的臨時股東大會通過，並經中國銀保監會貴州監管局批准且於2021年6月21日生效
「董事會」	指：	本行的董事會
「監事會」	指：	本行的監事會
「董事」	指：	本行的董事
「監事」	指：	本行的監事
「中國銀保監會」或「中國銀監會」	指：	中國銀行保險監督管理委員會／中國銀行業監督管理委員會(2018年3月17日之前)
「本行」、「我行」或「貴州銀行」	指：	貴州銀行股份有限公司，一家根據中國法律和法規於2012年9月28日在中國貴州省註冊成立的股份有限公司，並((按文意所指)包括其前身、附屬公司、分行和支行
「《銀行業條例》」	指：	香港法例第155章《銀行業條例》，經不時修訂、補充或以其他方式修改
「中國證監會」	指：	中國證券監督管理委員會
「商業銀行」	指：	中國境內除政策性銀行以外的所有銀行業金融機構，包括大型商業銀行、股份制商業銀行、城市商業銀行、外資銀行及其銀行業金融機構
「內資股」	指：	本行在中國發行的每股面值人民幣1.00元的普通股，以人民幣認購或繳足
「H股」	指：	本行股本中的境外上市股份，每股面值人民幣1.00元，在香港聯交所上市及以港幣認購及買賣
「H股股份過戶登記處」	指：	香港中央證券登記有限公司
「港元」或「港幣」	指：	香港的法定貨幣
「香港」	指：	中國香港特別行政區
「香港聯交所」	指：	香港聯合交易所有限公司

釋義(續)

「上市日期」	指：	2019年12月30日，本行H股首次在香港聯交所開始買賣的日期
「香港《上市規則》」	指：	香港聯合交易所有限公司證券上市規則
「人民銀行」、「央行」或「中央銀行」	指：	中國人民銀行
「人民幣」	指：	人民幣，中國的法定貨幣
「元」	指：	人民幣元，中國的法定貨幣單位
「《證券及期貨條例》」	指：	證券及期貨條例(香港法例第571章)
「貴州銀保監局」	指：	中國銀行保險監督管理委員會貴州監管局
「一二三四」	指：	貴州省「一二三四」總體工作思路，「一」就是聚焦「以高質量發展統攬全局」這一主題，「二」就是牢牢守好發展和生態兩條底線，「三」就是深入實施鄉村振興、大數據、大生態三大戰略行動，「四」就是大力推動新型工業化、新型城鎮化、農業現代化、旅遊產業化
「四新」	指：	闖新路、開新局、搶新機、出新績
「四化」	指：	新型工業化、新型城鎮化、農業現代化、旅遊產業化
「報告期」	指：	截至2022年6月30日止六個月
「報告日」	指：	本行2022年中期報告獲董事會批准之日，即2022年8月30日

1. 基本資料

法定中文名稱：

貴州銀行股份有限公司

香港主要營業地址：

香港灣仔皇后大道東248號大新金融中心40樓

英文名稱：

BANK OF GUIZHOU CO., LTD.

聯繫地址：

中國貴州省貴陽市觀山湖區永昌路9號貴州銀行總行大樓

法定代表人：

楊明尚先生

電話：

(86)0851-86987798

香港聯交所授權代表：

楊明尚先生、周貴昌先生

傳真：

(86)0851-86207999

董事會秘書：

周貴昌先生

電子信箱：

irm@bgzchina.com

聯席公司秘書：

周貴昌先生、魏偉峰博士

登載本報告的互聯網地址：

www.bgzchina.com
www.hkexnews.hk

註冊地址：

中國貴州省貴陽市觀山湖區永昌路9號貴州銀行總行大樓

本報告備置地地點：

本行董事會辦公室(中國貴州省貴陽市觀山湖區永昌路9號貴州銀行總行大樓43樓)

中國總部：

中國貴州省貴陽市觀山湖區永昌路9號貴州銀行總行大樓

1. 基本資料(續)

股票上市地點、股票簡稱和股票代碼：

香港聯合交易所有限公司、貴州銀行、6199.HK

企業統一社會信用代碼：

915200000550280000

金融許可證機構編碼：

B1383H252010001

審計師：

境外審計師：香港立信德豪會計師事務所有限公司

境內審計師：立信會計師事務所(特殊普通合夥)

香港H股股份登記及過戶處：

香港中央證券登記有限公司

2. 公司簡介

貴州銀行於2012年10月11日正式掛牌成立，總部位於貴州省貴陽市，是由遵義市商業銀行、安順市商業銀行、六盤水市商業銀行合併重組設立的地方法人金融機構。本行於2019年12月30日在香港聯交所主板上市，股票代碼6199.HK，是貴州省首家登陸國際資本市場的金融機構。

本行經營範圍為：吸收公眾存款；發放短期、中期和長期貸款；辦理國內結算；辦理委託存款、委託貸款；辦理票據承兌與貼現；代理發行、代理兌付、承銷政府債券；買賣政府債券、金融債券；從事同業拆借；買賣、代理買賣外匯；從事銀行卡業務；提供信用證服務及擔保；代理收付款項業務；提供保管箱業務；保險兼業代理業務；基金銷售業務；經銀行業監督管理機構和有關部門批准的其他業務。

截至報告期末，本行資產總額5,282.72億元，吸收存款總額3,243.76億元，發放貸款及墊款總額2,785.55億元，實現稅前利潤25.14億元、淨利潤21.85億元，不良貸款率1.17%，撥備覆蓋率432.54%。報告期末，本行持牌機構229家，正式員工5,269人。本行分支機構全部位於貴州省內，實現了貴州省各市(州)和縣(區)機構全覆蓋。

貴州銀行始終堅持「用心的銀行」服務理念，大力支持貴州經濟社會發展。貴州銀行建立了涵蓋公司銀行、零售銀行、小微金融、金融市場、資產管理的業務領域，並結合貴州經濟社會發展情況，不斷創新產品，各項業務發展迅速。貴州銀行大力加強分銷網絡建設，分支機構遍佈貴州省88個縣域，電子銀行、手機銀行、微信銀行、網上銀行、電話銀行等服務渠道不斷健全，客戶基礎持續擴大。貴州銀行堅持穩健審慎經營，建立了與業務發展相匹配的全面風險管理體系，資產質量持續保持較好水平。貴州銀行持續優化內部管理，各項體制機制不斷健全，人才隊伍建設不斷加強，全行高效有序運行。在英國《銀行家》雜誌發佈的《2022年全球銀行1000強榜單》中，貴州銀行排名全球251位，在中國銀行業協會公佈的《2022年中國銀行業100強榜單》中排名第46位。

會計數據和財務指標摘要

本報告所載財務資料乃按照國際會計準則編製，除特別註明外，以人民幣列示。

	截至6月30日止六個月		2022年比2021年
	2022年	2021年	
	(除另有註明外，以人民幣百萬元列示)		
經營業績			變動率(%)
利息淨收入	5,056.53	4,701.52	7.55
手續費及佣金淨收入	251.45	233.45	7.71
營業收入	6,015.08	5,718.64	5.18
營業費用	(1,643.27)	(1,699.34)	(3.30)
資產減值損失	(1,863.15)	(1,467.40)	26.97
利潤總額	2,513.77	2,566.51	(2.05)
淨利潤	2,184.53	2,125.27	2.79
每股計(人民幣元)			變動率(%)
每股淨資產	2.77	2.56	8.20
基本每股收益	0.15	0.15	-
盈利能力指標(%)			變動(%)
平均總資產回報率 ⁽¹⁾	0.85%	0.89%	(0.04)
平均權益回報率 ⁽²⁾	11.01%	11.60%	(0.59)
淨利差 ⁽³⁾	2.30%	2.35%	(0.05)
淨利息收益率 ⁽⁴⁾	2.26%	2.29%	(0.03)
手續費及佣金淨收入佔營業收入比率	4.18%	4.08%	0.10
成本收入比 ⁽⁵⁾	26.04%	28.98%	(2.94)

會計數據和財務指標摘要(續)

	2022/6/30	2021/12/31	2022年上半年比 2021年末
	(除另有註明外，以人民幣百萬元列示)		
規模指標			變動率(%)
資產總額	528,271.67	503,880.17	4.84
其中：發放貸款及墊款總額	278,554.83	250,486.58	11.21
發放貸款及墊款淨額 ⁽⁶⁾	265,479.65	238,834.74	11.16
負債總額	487,905.28	464,892.34	4.95
其中：吸收存款 ⁽⁷⁾	324,376.39	305,521.02	6.17
股本	14,588.05	14,588.05	-
權益總額	40,366.39	38,987.83	3.54
資產質量指標			變動(%)
不良貸款率 ⁽⁸⁾	1.17%	1.15%	0.02
撥備覆蓋率 ⁽⁹⁾	432.54%	426.41%	6.13
撥貸比 ⁽¹⁰⁾	5.05%	4.90%	0.15
資本充足率指標⁽¹¹⁾			變動(%)
核心一級資本充足率	11.41%	11.79%	(0.38)
一級資本充足率	11.41%	11.79%	(0.38)
資本充足率	13.36%	13.78%	(0.42)
總權益對資產總額比率	7.64%	7.74%	(0.10)
其他指標			變動(%)
流動性覆蓋率	345.84%	334.63%	11.21
流動性比例	106.72%	112.85%	(6.13)
存貸比	86.92%	82.94%	3.98

附註：

- (1) 指報告期內淨利潤佔期初及期末的資產總額平均餘額的百分比。
- (2) 指報告期內淨利潤佔期初及期末權益總額平均餘額的百分比。
- (3) 按照生息資產總額的平均收益率與付息負債總額的平均成本率的差額計算，基於每日平均生息資產及付息負債計算。
- (4) 按照利息淨收入除以平均生息資產計算，基於每日平均生息資產計算。
- (5) 按扣除稅金及附加後的營業費用除以營業收入計算。
- (6) 發放貸款及墊款淨額=發放貸款及墊款總額+發放貸款及墊款應計利息-發放貸款及墊款減值準備。
- (7) 吸收存款=吸收存款本金+吸收存款應付利息。
- (8) 按不良貸款總額除以發放貸款及墊款總額計算。
- (9) 按貸款減值損失準備除以不良貸款總額計算。
- (10) 按貸款減值損失準備除以發放貸款及墊款總額計算。
- (11) 核心一級資本充足率、一級資本充足率和資本充足率按照中國銀保監會最新頒佈指引計算(2013年1月1日生效)。

管理層討論與分析

3.1 經營情況分析

3.1.1 發展戰略及未來發展展望

本行以高質量發展為統領，堅持「用心的銀行」服務理念，鞏固夯實城市業務，大力拓展農村市場，努力打造成為中國最用心的一流區域性銀行。展望未來，本行將深入貫徹落實《國務院關於支持貴州在新時代西部大開發上闖新路的意見》（國發[2022]2號）精神，積極踐行貴州省「一二三四」工作思路，研究制定新一輪發展戰略規劃，大力推動高質量發展，未來的發展方向主要是：

一、**成為區域領先的銀行**。聚焦貴州市場，助力貴州高質量發展，提高深度經營能力，努力實現規模、速度、結構、效益、質量的可持續協調發展。

二、**成為黨政認可的銀行**。堅持和加強黨的全面領導，緊緊圍繞地方經濟社會發展戰略部署，充分發揮地方法人銀行決策鏈條短、反應速度快的優勢，努力為地方經濟社會發展提供優質、高效的金融服務。

三、**成為監管放心的銀行**。尊重監管、服從監管、敬畏監管，嚴格落實監管要求，持續強化內控管理，不斷提高合規經營水平。

四、**成為助力鄉村振興的銀行**。將服務鄉村作為工作重點，不斷豐富完善惠農站點功能，全力營銷資產、負債、理財和結算等產品服務，力爭取得突破。

五、**成為客戶滿意的銀行**。把為客戶提供有效服務作為我們工作的方向和價值評價的標尺，以客戶為中心，以客戶需求為導向，切實維護客戶合法權益。

六、**成為股東信賴的銀行**。堅持高質量發展理念，按照公司治理要求，及時規範開展信息披露工作，提高股權管理和關聯交易管理規化水平，為股東創造價值。

七、**成為員工幸福的銀行**。構築本行核心價值體系，堅持把人才作為第一資源，尊重人的價值，凝聚員工，不斷激發廣大員工的積極性和創造性。

3.1.2 總體經營情況分析

在「十四五」開局之年，貴州省提出以高質量發展統攬全局，把在新時代西部大開發上闖新路、在鄉村振興上開新局、在實施數字經濟戰略上搶新機、在生態文明建設上出新績作為主目標，全力主攻新型工業化、新型城鎮化、農業現代化、旅遊產業化，奮力譜寫新時代貴州高質量發展新篇章。2022年上半年，本行堅持以高質量發展統攬全局，緊緊圍繞「一二三四」工作思路，搶抓新國發2號文件重大機遇，聚焦「四區一高地」戰略，圍繞「四新」服務「四化」，穩步開展各項業務，總體經營情況穩中向好。

盈利能力穩步提升。報告期內，本行實現營業收入60.15億元，同比增長2.96億元，增幅5.18%。淨利潤21.85億元，同比增長0.59億元，增幅2.79%。基本每股收益0.15元，與上年持平。成本收入比26.04%，同比下降2.94個百分點。平均總資產回報率0.85%，平均權益回報率11.01%。

管理層討論與分析(續)

業務規模穩步增長。截至報告期末，本行資產總額5,282.72億元，較年初增長243.92億元，增幅4.84%；發放貸款及墊款總額2,785.55億元，較年初增長280.68億元，增幅11.21%。負債總額4,879.05億元，較年初增長230.13億元，增幅4.95%；吸收存款總額3,243.76億元，較年初增長188.55億元，增幅6.17%。

資產質量保持穩定。截至報告期末，本行不良貸款餘額32.54億元，不良貸款率1.17%。關注類貸款佔比1.82%，較年初下降0.15個百分點。撥備覆蓋率432.54%，較年初上升6.13個百分點。

資本實力不斷夯實。本行堅持以內源性資本補充為主，外源性資本補充為輔的資本補充政策，截至報告期末，本行核心一級資本充足率、一級資本充足率及資本充足率分別為11.41%、11.41%和13.36%，長期以來，本行資本充足率等各項指標持續滿足監管要求。

3.1.3 業務綜述

一、全力推進對公轉型

本行將貴州省「四化」建設作為對公業務的重要發展機遇和業務增長點，積極助力鄉村振興、大力發展綠色金融、穩健發展交易銀行、著力發展機構業務，不斷提升服務實體經濟能力，持續推動大對公業務固本強基，成為本行業務的「頂梁柱」。**業務收入穩步提升。**報告期內，本行公司銀行業務實現營業收入37.85億元，同比增長2.66億元，增幅7.56%。實現利息淨收入35.80億元，同比增長2.70億元，增幅8.15%。**貸款規模穩健增長。**截至報告期末，本行公司貸款及墊款總額2,289.55億元，較年初增長154.90億元，增幅7.26%。**資產質量保持穩定。**截至報告期末，本行公司貸款及墊款不良貸款率1.15%，與年初持平。**客戶基礎不斷夯實。**截至報告期末，本行對公有效客戶數3.53萬戶，同比增幅11.36%。全行機構賬戶1.93萬戶，較年初增幅4.28%。

(一) 用心服務「四化」建設

本行聚焦「四化」重點領域和重點項目，大力支持「四化」建設，促進高質量發展，報告期內，新型工業化貸款累計投放40.77億元，餘額162.73億元；新型城鎮化貸款累計投放135.51億元，餘額1,431.51億元；農業現代化貸款累計投放26.63億元，餘額148.62億元；旅遊產業化貸款累計投放18.24億元，餘額168.02億元。

(二) 全力支持實體經濟

本行圍繞全省重點企業和重點項目，持續加大信貸資源向實體經濟傾斜力度，全面提升金融支持實體經濟發展的能力和水平，截至報告期末，本行實體經濟融資餘額1,594.28億元，較年初增長156.04億元，增幅10.85%。本行堅持與市場主體共成長，全力支持民營企業發展，截至報告期末，本行民營企業貸款餘額410.07億元，較年初增長30.27億元，增幅7.97%。

(三) 深入踐行綠色發展理念

本行積極踐行「碳达峰碳中和」國家戰略，全力推進全行綠色金融業務高質量發展，報告期內，順利發行綠色金融債券30億元，創新推出「綠色供水項目收益支持貸款」、「碳排放配額質押融資」等專項產品和服務模式，成功實現首筆碳排放配額質押貸款、全省首筆林業碳票增信融資業務落地。截至報告期末，本行綠色信貸餘額385.28億元，其中，對公綠色貸款餘額383.11億元，較年初增長34.50億元，增幅9.89%；對公綠色貸款佔比19.42%，較年初提升0.69個百分點，對公綠色貸款累計投放63.71億元。

管理層討論與分析(續)

(四) 積極助力鄉村振興

本行圍繞全省農業現代化目標，積極構建助農、惠農、便農的金融服務新通道，推動各類要素向鄉村流動、現代服務向鄉村延伸，大力支持全省12大優勢特色農業產業、林業產業和林下經濟發展，切實滿足農業產業強龍頭、創品牌和農村新型經營主體發展的金融需求，報告期內，本行投放鄉村振興貸款76.23億元，鄉村振興貸款餘額達501.20億元，較年初增長32.27億元。

(五) 穩健發展交易銀行業務

本行立足產業鏈，穩健發展交易銀行業務，大力支持實體經濟，報告期內，本行累計投放貿易融資69.74億元，同比增幅14.95%，貿易融資餘額105.60億元，較年初增幅12.22%。本行依託現金管理系統，為客戶提供適應其自身經營和財務管理模式的財務管理解決方案，截至報告期末，本行現金管理業務簽約客戶數1,501戶。本行積極發揮產品優勢，報告期內，累計辦理「票證函」類表外業務166.00億元，實現國際結算量1.32億美元。

(六) 著力發展機構業務

報告期內，本行緊緊圍繞客戶需求和痛點，優化升級醫保FES、公積金、財政非稅、12123等重點系統，順利上線「貴陽市住建安措費系統」，成功實現銅仁市、黔西南州、六盤水市「公共資源交易中心保證金系統」上線。本行還順利入選了貴州省高級人民法院破產管理業務合作銀行，成功取得「貴州智破雲平台」資格，並順利獲得黔西南州工程類及產權類投標保證金繳納代理資格，業務範圍不斷拓寬。截至報告期末，全行機構存款餘額684.40億元，較年初增長10.87億元，增幅1.61%。

二、深耕細作零售業務

本行深耕細作零售業務，努力將零售業務發展成為本行的「壓艙石」。報告期內，本行聚焦重點客群，做深做透做實零售業務，推動本行零售客戶量質齊增，小微業務快速發展，在線+線下服務能力持續增強。**業務規模穩步增長**。截至報告期末，本行個人存款總額1,390.72億元，較年初增長173.59億元，增幅14.26%。個人貸款總額358.19億元，較年初增長19.06億元，增幅5.62%。**業務收入持續增長**。報告期內，本行零售銀行實現業務收入10.94億元，同比增長1.34億元，增幅13.98%；實現稅前利潤5.77億元，同比增長1.83億元，增幅46.56%。**業務結構不斷優化**。截至報告期末，本行零售銀行業務收入佔全行營業收入比重18.19%，同比提升1.40個百分點；本行個人存款佔行內各項存款比例43.40%，較年初提升3.10個百分點。**客戶基礎持續夯實**。截至報告期末，本行非零客戶¹數共計640.95萬，較年初增幅5.95%；貴賓客戶²數共計51.14萬，較年初增幅5.66%，佔非零客戶比重達7.98%。手機銀行客戶數累計達493.28萬戶，較年初增幅10.95%，6月月活客戶數達67.84萬，較年初增幅20.81%。銀保監口徑普惠型小微貸款客戶數達24,937戶，較年初增幅35.84%。

¹ 非零客戶：指一星級及以上客戶，綜合評價值0元以上客戶。

² 貴賓客戶：指三星級及以上客戶，綜合評價值5萬元以上客戶。

綜合評價值 = (滾動年日均金融資產 + 0.5*滾動年日均貸款餘額 + 20*年貢獻中間業務收入)*黏性調整係數。

管理層討論與分析(續)

(一) 全力推動零售負債業務

本行聚焦核心客群，通過豐富工會客戶權益，搶抓春節、五一等消費黃金期，搭建超市消費類工會卡客戶權益場景，進一步激活零星級客戶；通過強化公司聯動、落實管戶制度，制定綜合服務方案，開展「走進單位」宣傳營銷活動大大提升代發客群綜合收益，截至報告期末，本行個人存款餘額1,390.72億元，較年初增長173.59億元，增幅14.26%，增速位居全省同業第一。

(二) 穩步推進信用卡業務

本行積極響應鄉村振興戰略部署，研發設計貴州銀行首張無界卡—鄉村振興卡，切實解決農村客戶辦理傳統信用卡先辦卡、後寄卡、再激活的時間和空間阻隔。本行深耕重點客群，積極開展工會卡客戶、代發客戶、小微企業員工和按揭客戶信用卡的覆蓋專項營銷活動，報告期內，本行信用卡實現營業收入1.79億元，同比增長1.09億元，增幅156.26%。

(三) 大力發展小微業務

本行聚焦小微小額高頻客群的需求，持續提升對小微客戶的綜合金融服務能力，截至報告期末，本行銀保監口徑普惠型小微貸款餘額335.82億元，較年初增長56.96億元，增幅20.43%。本行持續豐富產品功能，不斷提升「小微線上產品」服務質效，報告期內，小微線上產品累計為10,709戶客戶放款13.95億元。

(四) 加快發展惠農業務

本行堅定將打造惠農站點作為拓展農村客戶市場的重要載體和關鍵渠道，不斷提升惠農站點的綜合服務能力，報告期內，本行惠農站點掛牌開業917家。本行積極助推脫貧攻堅與鄉村振興有效銜接，報告期內，本行通過「銀行+龍頭企業+合作社+農戶」小微融資授信模式，累計為全省337家專業合作社、24個「特色農產業」項目授信12.29億元。為進一步提升產品服務能力，本行於今年3月推出「興農貸」產品，截至報告期末，「興農貸」已成功為6,608戶農戶提供了資金支持，貸款餘額達9.90億元。

(五) 穩步推進在線+線下融合發展

本行持續豐富產品功能，增強線上服務能力，截至報告期末，本行電子渠道金融性交易佔比為99.09%，累計2.02億筆，同比增幅45.98%。本行穩步推進教育、醫療、電商場景體系建設，交易體量和客戶數量穩步提升，截至報告期末，教育場景「銀校寶」拓展教育機構1,161家，較年初增幅107%；銀醫場景「銀醫通」合作醫院45家，總交易筆數239.67萬筆，交易金額6.75億元；「一碼貴州」電商資金管理業務助力「黔貨出山」，平台商戶數量增幅85%，電商交易資金管理不斷增加。在CFCA第五屆(2022)數字金融創新大賽中，本行榮獲「數字營銷」銀獎。

管理層討論與分析(續)

三、夯實金融市場基礎

本行緊緊圍繞新國發2號文件政策機遇，積極助力全省「四化」建設，立足夯實金融市場業務基礎，持續提升資產組合管理和主動負債能力，不斷加強同業合作的深度和廣度，優化資產配置，有序推動金融市場業務穩步發展。報告期內，本行資金業務實現稅前利潤6.91億元，同比增長1.13億元，增幅19.54%。截至報告期末，本行金融投資淨額1,977.15億元，較年初增長87.03億元，增幅4.60%。

(一) 金融資產規模平穩增長，資產結構持續優化

本行金融資產按照安全性、流動性、效益性平衡原則進行配置，上半年金融資產規模保持平穩增長；加大優質流動性資產的配置，資產結構進一步優化，資產組合更加平衡。截至報告期末，本行金融資產投資淨額1,977.15億元，在全行資產佔比37.43%。

(二) 自營投資收益持續增長，收益結構更加多元

本行積極拓寬投資渠道、豐富投資品種，加強市場研判、把握市場機會，挖掘債券交易價值，提高債券資產流動性，金融投資收益持續增長，收益結構更加豐富，實現非息收入9.59億元，佔全行營業收入比重達15.94%。

(三) 同業合作廣度不斷拓寬，合作深度持續加深

本行積極拓寬同業「朋友圈」，加強與非銀同業客戶合作，金融市場活躍度不斷提升。報告期內，本行有序開展國債、國家開發銀行金融債、貴州省地方政府債的承分銷工作，分銷渠道進一步打開，債券市場活躍度不斷提升。

(四) 理財產品全面淨值化管理，積極助力業務轉型發展

本行嚴格按照監管要求，全面推動本行理財產品淨值化管理，助力業務轉型發展。截至報告期末，本行存續理財產品淨值餘額245.23億元，全部為淨值型理財產品。其中周期開放式理財產品存續淨值餘額181.63億元，佔比74.07%；定期開放式理財產品存續淨值餘額63.60億元，佔比25.93%。2022年6月，在普益標準2022年「金譽獎」評選中，本行成功榮獲「卓越運營管理能力銀行」及「卓越轉型發展銀行」兩個獎項，資管業務行業認可度不斷提升。

管理層討論與分析(續)

3.2 利潤表分析

2022年上半年，本行實現稅前利潤25.14億元；實現淨利潤21.85億元，同比增長2.79%。

	截至6月30日止六個月			
	2022年	2021年	變動金額	變動率
	(除另有註明外，以人民幣百萬元列示)			(%)
利息收入	11,081.85	10,282.67	799.18	7.77
利息支出	(6,025.32)	(5,581.15)	(444.17)	7.96
利息淨收入	5,056.53	4,701.52	355.01	7.55
手續費及佣金收入	327.19	276.45	50.74	18.35
手續費及佣金支出	(75.74)	(43.00)	(32.74)	76.14
手續費及佣金淨收入	251.45	233.45	18.00	7.71
交易淨收益	269.29	356.30	(87.01)	(24.42)
投資證券淨收益	403.19	375.14	28.05	7.48
其他營業收入	34.62	52.23	(17.61)	(33.72)
營業收入	6,015.08	5,718.64	296.44	5.18
營業費用	(1,643.27)	(1,699.34)	56.07	(3.30)
資產減值損失	(1,863.15)	(1,467.40)	(395.75)	26.97
應佔聯營企業收益	5.11	14.61	(9.50)	(65.02)
稅前利潤	2,513.77	2,566.51	(52.74)	(2.05)
所得稅費用	(329.24)	(441.24)	112.00	(25.38)
淨利潤	2,184.53	2,125.27	59.26	2.79

管理層討論與分析(續)

3.2.1 利息淨收入、淨息差及淨利息收益率

2022年上半年，本行利息淨收入50.57億元，佔營業收入的84.06%。

下表載列所示期間，本行生息資產和付息負債的平均餘額、該等資產和負債的利息收入及支出以及生息資產平均收益率及付息負債平均成本率。

	截至6月30日止六個月					
	2022年			2021年		
	平均餘額	利息收入／ 支出	平均收益率／ 付息率 ⁽¹⁾ (%)	平均餘額	利息收入／ 支出	平均收益率／ 付息率 ⁽¹⁾ (%)
	(除另有註明外，以人民幣百萬元列示)					
資產						
發放貸款及墊款總額	265,908.25	7,683.41	5.78	224,655.31	6,382.21	5.68
金融投資 ⁽²⁾	135,460.92	3,018.47	4.46	141,226.17	3,527.24	5.00
存放中央銀行款項	19,961.10	147.82	1.48	24,240.49	172.06	1.42
存放同業及其他金融機構款項	2,209.72	14.61	1.32	1,249.73	6.52	1.04
買入返售金融資產	23,665.40	217.54	1.84	19,089.97	194.64	2.04
總生息資產	447,205.39	11,081.85	4.96	410,461.67	10,282.67	5.01
負債						
吸收存款	305,743.55	3,949.13	2.58	293,885.32	3,661.73	2.49
同業及其他金融機構存放款項	21,799.45	334.37	3.07	28,757.72	503.17	3.50
向中央銀行借款	34,335.02	476.10	2.77	28,604.31	411.11	2.87
拆入資金	4,230.53	70.68	3.34	2,746.96	50.60	3.68
賣出回購金融資產	12,972.48	112.50	1.73	10,564.29	102.38	1.94
已發行債券	74,232.36	1,082.54	2.92	54,509.19	852.16	3.13
總付息負債	453,313.39	6,025.32	2.66	419,067.79	5,581.15	2.66
利息淨收入		5,056.53			4,701.52	
淨利差 ⁽³⁾		2.30%			2.35%	
淨利息收益率 ⁽⁴⁾		2.26%			2.29%	

附註：

- (1) 按利息收入或支出除以平均餘額計算。
- (2) 金融投資包括以攤餘成本計量的金融投資、以公允價值計量且其變動計入其他綜合收益的金融投資。
- (3) 按總生息資產平均收益率與總付息負債平均付息率之差額計算。
- (4) 按淨利息收入除以總生息資產平均餘額計算。

管理層討論與分析(續)

下表載列於所示期間，本行由於規模和利率變動導致利息收入和利息支出變動的情況。規模變化以生息資產和計息負債的平均餘額變動衡量，而利率變動則以生息資產和計息負債的平均利率變動衡量。規模和利率變動的共同影響被計入利率變動中。

項目	截至6月30日止六個月 2022年對比2021年 增長/(下降)的原因		
	規模 ⁽¹⁾	利率 ⁽²⁾	淨增長/(下降) ⁽³⁾
(除另有註明外，以人民幣百萬元列示)			
生息資產			
發放貸款及墊款總額	1,192.00	109.20	1,301.20
金融投資	(128.47)	(380.30)	(508.77)
存放中央銀行款項	(31.69)	7.45	(24.24)
存放同業及其他金融機構款項	6.35	1.74	8.09
買入返售金融資產	42.06	(19.16)	22.90
利息收入變化	1,080.25	(281.07)	799.18
付息負債			
吸收存款	153.17	134.22	287.39
同業及其他金融機構存放款項	(106.73)	(62.07)	(168.80)
向中央銀行借款	79.46	(14.47)	64.99
拆入資金	24.79	(4.70)	20.09
賣出回購金融資產款	20.88	(10.76)	10.12
已發行債券	287.62	(57.24)	230.38
利息支出變化	459.19	(15.02)	444.17
利息淨收入變化	621.06	(266.05)	355.01

附註：

- (1) 指本期平均餘額減上期平均餘額，乘以本期平均收益率/付息率。
- (2) 指本期平均收益率/付息率減上期平均收益率/付息率，乘以上期平均餘額。
- (3) 指本期利息收入/支出減上期利息收入/支出。

管理層討論與分析(續)

3.2.2 利息收入分析

2022年上半年，本行實現利息收入110.82億元，同比增加7.99億元，增幅7.77%。

一、發放貸款及墊款利息收入

2022年上半年，本行客戶貸款利息收入為76.83億元，同比增加13.01億元，增幅20.39%。

下表載列於所示期間，本行客戶貸款各組成部分的平均結餘、利息收入以及平均收益率情況。

	截至6月30日止六個月					
	2022年			2021年		
	平均餘額	利息收入	平均收益率 (%)	平均餘額	利息收入	平均收益率 (%)
	(除另有註明外，以人民幣百萬元列示)					
公司貸款及墊款	221,629.31	6,720.95	6.07	178,713.02	5,416.21	6.06
個人貸款及墊款	34,521.66	873.23	5.06	31,025.94	798.60	5.15
票據貼現	9,757.28	89.23	1.83	14,916.35	167.40	2.24
發放貸款及墊款總額	265,908.25	7,683.41	5.78	224,655.31	6,382.21	5.68

二、金融投資利息收入

2022年上半年，本行金融投資利息收入為30.18億元。

三、存放中央銀行款項利息收入

2022年上半年，本行存放中央銀行款項利息收入為1.48億元，同比下降0.24億元。

四、存放同業及其他金融機構款項利息收入

2022年上半年，本行存放同業及其他金融機構款項利息收入為0.15億元，同比增加0.08億元。

五、買入返售金融資產利息收入

2022年上半年，本行買入返售金融資產利息收入為2.18億元，同比上升0.23億元，增幅11.77%。

管理層討論與分析(續)

3.2.3 利息支出分析

2022年上半年，本行利息支出60.25億元，同比增加4.44億元，增幅7.96%。

一、客戶存款利息支出

2022年上半年，本行客戶存款利息支出為39.49億元，同比增加2.87億元，增幅7.85%。

二、同業及其他金融機構存放款項利息支出

2022年上半年，本行同業及其他金融機構存放款項利息支出為3.34億元，同比下降1.69億元，降幅33.55%。

三、賣出回購金融資產利息支出

2022年上半年，本行賣出回購金融資產利息支出為1.13億元，同比增加0.10億元，增幅9.89%。

四、已發行債券利息支出

2022年上半年，本行已發行債券利息支出為10.83億元，同比增加2.30億元，增幅27.03%。

五、向中央銀行借款利息支出

2022年上半年，本行向中央銀行借款利息支出為4.76億元，同比增加0.65億元，增幅15.81%。

六、拆入資金利息支出

2022年上半年，本行拆入資金利息支出為0.71億元，同比增加0.20億元，增幅39.70%。

管理層討論與分析(續)

3.2.4 非利息收入分析

一、手續費及佣金收入

2022年上半年，本行手續費及佣金淨收入為2.51億元，同比增加0.18億元，增幅7.71%。

下表載列於所示期間，本行手續費及佣金收入的各組成部分。

	截至6月30日止六個月			
	2022年	2021年	變動金額	變動率(%)
	(除另有註明外，以人民幣百萬元列示)			
擔保承諾業務收入	171.98	129.33	42.65	32.98
代理業務收入	75.47	68.08	7.39	10.85
支付結算業務收入	17.25	27.40	(10.15)	(37.04)
資金監管業務收入	22.79	25.37	(2.58)	(10.17)
銀行卡業務收入	36.75	25.05	11.70	46.71
諮詢顧問業務收入	2.95	1.22	1.73	141.80
手續費及佣金收入	327.19	276.45	50.74	18.35
銀行卡手續費支出	(54.62)	(30.39)	(24.23)	79.73
其他手續費及佣金支出	(21.12)	(12.61)	(8.51)	67.49
手續費及佣金支出	(75.74)	(43.00)	(32.74)	76.14
手續費及佣金淨收入	251.45	233.45	18.00	7.71

二、交易淨收益

2022年上半年，本行交易淨收益為2.69億元，同比下降0.87億元，降幅24.42%。

三、投資證券淨收益

2022年上半年，本行投資證券淨收益為4.03億元，同比增加0.28億元，增幅7.48%。

四、其他營業收入

2022年上半年，本行其他營業收入為0.35億元，同比下降0.18億元，降幅33.72%。

管理層討論與分析(續)

3.2.5 營業費用分析

2022年上半年，本行營業費用為16.43億元，同比下降0.56億元，降幅3.30%。

下表載列於所示期間，本行營業費用各組成部分的金額、變動金額及變動率情況。

	截至6月30日止六個月			
	2022年	2021年	變動金額	變動率
	(除另有註明外，以人民幣百萬元列示)			(%)
員工成本	1,099.00	1,085.50	13.50	1.24
折舊與攤銷	173.53	174.90	(1.37)	(0.78)
租金及物業管理費用	17.00	16.45	0.55	3.34
稅金及附加	76.81	42.09	34.72	82.49
使用權資產折舊	71.68	84.19	(12.51)	(14.86)
租賃負債利息費用	7.53	16.69	(9.16)	(54.88)
其他一般及行政費用	197.72	279.52	(81.80)	(29.26)
營業費用總額	1,643.27	1,699.34	(56.07)	(3.30)

2022年上半年，本行職工薪酬費用為10.99億元，同比增加0.14億元，增幅1.24%。

2022年上半年，本行折舊與攤銷為1.74億元，同比下降0.01億元，降幅0.78%。

2022年上半年，本行其他一般及行政費用為1.98億元，同比下降0.82億元，降幅29.26%。

2022年上半年，本行稅金及附加為0.77億元，同比增加0.35億元。

2022年上半年，本行使用權資產折舊為0.72億元，同比下降0.13億元，降幅14.86%。

管理層討論與分析(續)

3.2.6 資產減值損失

2022年上半年，本行減值損失為18.63億元，同比增加3.96億元，增幅26.97%。

下表載列於所示期間，本行減值損失各組成部分的金額、變動金額及變動率情況。

	截至6月30日止六個月			
	2022年	2021年	變動金額	變動率
	(除另有註明外，以人民幣百萬元列示)			(%)
發放貸款及墊款	1,781.37	1,265.66	515.71	40.75
金融投資	(25.67)	195.32	(220.99)	(113.14)
信貸承諾	103.36	6.78	96.58	1,424.48
存放同業及其他金融機構款項	0.42	0.67	(0.25)	(37.31)
買入返售金融資產	0.77	—	0.77	—
其他	2.90	(1.03)	3.93	(381.55)
合計	1,863.15	1,467.40	395.75	26.97

3.2.7 所得稅

2022年上半年，本行所得稅為3.29億元，同比下降1.12億元，降幅25.38%。

下表載列於所示期間，本行所得稅費用各組成部分的金額、變動金額及變動率情況。

	截至6月30日止六個月			
	2022年	2021年	變動金額	變動率
	(除另有註明外，以人民幣百萬元列示)			(%)
當期所得稅費用	792.03	750.48	41.55	5.54
遞延所得稅費用	(462.79)	(309.24)	(153.55)	49.65
所得稅	329.24	441.24	(112.00)	(25.38)

管理層討論與分析(續)

3.3 資產負債表主要項目分析

3.3.1 資產

截至2022年6月30日，本行資產總額為5,282.72億元，較上年末增加243.92億元，增幅4.84%。

下表載列於所示日期，本行總資產的各組成部分。

	截至2022年6月30日		截至2021年12月31日	
	金額	佔比(%)	金額	佔比(%)
	(除另有註明外，以人民幣百萬元列示)			
發放貸款及墊款總額	278,554.83	52.72	250,486.58	49.71
加：應計利息	1,000.72	0.19	630.45	0.13
減：資產減值準備	(14,075.90)	(2.66)	(12,282.29)	(2.44)
發放貸款及墊款淨額	265,479.65	50.25	238,834.74	47.40
金融投資	197,714.51	37.43	189,011.90	37.51
現金及存放中央銀行款項	32,668.78	6.18	35,681.95	7.08
存放同業及其他金融機構款項	6,594.04	1.25	3,517.08	0.70
買入返售金融資產	16,158.20	3.06	27,556.99	5.47
其他資產 ⁽¹⁾	9,656.49	1.83	9,277.51	1.84
資產合計	528,271.67	100.00	503,880.17	100.00

附註：

(1) 主要包括於聯營公司的權益、物業及設備、遞延所得稅資產及其他資產。

管理層討論與分析(續)

(1) 發放貸款及墊款

截至2022年6月30日，本行發放貸款及墊款總額為2,785.55億元，較上年末增加280.68億元，增幅11.21%。下表列示於所示日期本行按業務類型劃分的貸款分佈情況。

	截至2022年6月30日		截至2021年12月31日	
	金額	佔比(%)	金額	佔比(%)
(除另有註明外，以人民幣百萬元列示)				
以攤餘成本計量的發放貸款及墊款				
公司貸款及墊款	228,954.72	82.19	213,009.34	85.04
個人貸款及墊款	35,818.95	12.86	33,912.76	13.54
小計	264,773.67	95.05	246,922.10	98.58
以公允價值計量且其變動計入其他綜合收益的發放貸款及墊款				
公司貸款及墊款	-	-	455.11	0.18
票據貼現	13,781.16	4.95	3,109.37	1.24
小計	13,781.16	4.95	3,564.48	1.42
發放貸款及墊款總額	278,554.83	100.00	250,486.58	100.00

1. 公司貸款及墊款

截至2022年6月30日，本行公司貸款及墊款為2,289.55億元，較上年末增加154.90億元，增幅7.26%。

2. 個人貸款及墊款

截至2022年6月30日，本行個人貸款及墊款為358.19億元，較上年末增加19.06億元，增幅5.62%。

管理層討論與分析(續)

(2) 投資證券及其他金融資產

截至2022年6月30日，本行投資證券及其他金融資產為1,977.15億元，較上年末增加87.03億元，增幅4.60%。

下表列示於所示日期，本行按投資意圖劃分的投資證券和其他金融資產的組成部分。

	截至2022年6月30日		截至2021年12月31日	
	金額	佔比(%)	金額	佔比(%)
	(除另有註明外，以人民幣百萬元列示)			
金融投資				
以公允價值計量且其變動計入 當期損益的金融投資	59,915.04	30.30	55,336.49	29.28
以公允價值計量且其變動計入 其他綜合收益的金融投資	61,526.31	31.12	55,661.20	29.45
以攤餘成本計量的金融投資	76,273.16	38.58	78,014.21	41.27
金融投資淨額	197,714.51	100.00	189,011.90	100.00

管理層討論與分析(續)

下表列示於所示日期，本行投資證券和其他金融資產分佈情況。

金融投資分佈情況	截至2022年6月30日		截至2021年12月31日	
	金額	佔比(%)	金額	佔比(%)
	(除另有註明外，以人民幣百萬元列示)			
債券				
中央及地方政府發行的債券	67,304.74	34.04	62,082.66	32.84
政策性銀行發行的債券	39,413.30	19.93	33,315.97	17.63
銀行及其他金融機構發行的債券	4,791.62	2.42	7,825.56	4.14
企業發行的債券	25,755.23	13.03	25,507.78	13.50
小計	137,264.89	69.42	128,731.97	68.11
其他金融資產				
資產支持證券	400.17	0.20	571.20	0.30
證券公司發行的收益憑證	255.86	0.13	197.78	0.10
由公募基金管理人管理的 投資基金 ⁽¹⁾	35,313.00	17.86	31,520.24	16.68
股權投資	37.75	0.02	37.75	0.02
資產管理公司管理的投資管理 產品	14,238.61	7.20	17,285.49	9.15
私募債權融資計劃	414.00	0.21	414.00	0.22
其他債權類投資	9,086.53	4.60	9,931.25	5.25
小計	59,745.92	30.22	59,957.71	31.72
應計利息	2,244.86	1.14	2,091.13	1.11
資產減值準備	(1,541.16)	(0.78)	(1,768.91)	(0.94)
金融投資淨額	197,714.51	100.00	189,011.90	100.00

附註：

- (1) 主要包括貨幣基金及債券基金。
- (2) 截至報告期末，本行金融投資均為經中國銀保監會批准經營範圍內的金融市場業務。本行對照《上市規則》附錄16中關於重大投資的披露要求進行了檢視，就本行所知，於上述投資中，不存在某項投資截至2022年6月30日的賬面價值佔本行期末總資產5%或以上的情形。
- (3) 有關抵押資產的詳情，請見財務報告附註22「抵押資產」。

管理層討論與分析(續)

3.3.2 負債

截至2022年6月30日，本行負債總額為4,879.05億元，較上年末增加230.13億元，增幅4.95%。

下表載列於所示日期，本行負債總額的各組成部分。

	截至2022年6月30日		截至2021年12月31日	
	金額	佔比(%)	金額	佔比(%)
	(除另有註明外，以人民幣百萬元列示)			
向中央銀行借款	37,775.30	7.74	32,219.50	6.93
吸收存款	324,376.39	66.48	305,521.02	65.72
同業及其他金融機構存放款項	21,456.07	4.40	23,920.24	5.15
拆入資金	5,143.81	1.05	3,368.31	0.72
賣出回購金融資產	20,063.82	4.11	23,198.25	4.99
已發行債券	74,575.76	15.28	72,394.28	15.57
其他負債 ⁽¹⁾	4,514.13	0.94	4,270.74	0.92
負債合計	487,905.28	100.00	464,892.34	100.00

附註：

(1) 主要包括其他應付款項、應付工資、應交稅費等。

管理層討論與分析(續)

一、客戶存款

客戶存款是本行最主要的資金來源。截至2022年6月30日，本行客戶存款為3,243.76億元，較上年末增加188.55億元，增幅6.17%。

下表載列於所示日期，本行按產品類別及存款到期期限劃分的客戶存款情況。

	截至2022年6月30日		截至2021年12月31日	
	金額	佔比(%)	金額	佔比(%)
(除另有註明外，以人民幣百萬元列示)				
活期存款				
—公司存款	100,218.06	30.90	92,150.74	30.16
—零售存款	35,634.28	10.99	35,382.74	11.58
小計	135,852.34	41.89	127,533.48	41.74
定期存款				
—公司存款	70,233.44	21.65	78,731.32	25.77
—零售存款	103,437.78	31.89	86,330.37	28.26
小計	173,671.22	53.54	165,061.69	54.03
保證金存款	10,640.09	3.27	9,340.08	3.06
財政性存款	0.32	—	45.07	0.01
匯出匯票及應解匯款	308.86	0.10	41.08	0.01
小計	10,949.27	3.37	9,426.23	3.08
應付利息	3,903.56	1.20	3,499.62	1.15
吸收存款總額	324,376.39	100.00	305,521.02	100.00

二、同業及其他金融機構存放款項

截至2022年6月30日，本行同業及其他金融機構存放款項為214.56億元，較上年末下降24.64億元，降幅10.30%。

三、已發行債券

截至2022年6月30日，本行已發行債務證券為745.76億元，較上年末增加21.81億元，增幅3.01%。

管理層討論與分析(續)

3.3.3 權益

截至2022年6月30日，本行股東權益總額為403.66億元，較上年末增加13.79億元，增幅3.54%。

下表列示截至所示日期，本行股東權益的各組成部分。

	截至2022年6月30日		截至2021年12月31日	
	金額	佔比(%)	金額	佔比(%)
	(除另有註明外，以人民幣百萬元列示)			
股本	14,588.05	36.14	14,588.05	37.42
資本公積	8,670.09	21.48	8,670.09	22.24
盈餘公積	2,228.70	5.52	2,228.70	5.72
一般風險準備	5,070.00	12.56	4,690.00	12.03
公允價值儲備	(185.67)	(0.46)	(152.24)	(0.39)
減值儲備	378.40	0.94	280.06	0.72
設定受益計劃重估儲備	(22.20)	(0.05)	(26.60)	(0.07)
未分配利潤	9,639.02	23.87	8,709.77	22.33
權益合計	40,366.39	100.00	38,987.83	100.00

3.4 資產負債表外信貸承諾及或有負債

下表列示截至所示日期，本行的資產負債表外承諾金額。

	截至2022年	截至2021年
	6月30日	12月31日
	(除另有註明外，以人民幣百萬元列示)	
承兌匯票	17,419.07	13,555.39
信用證	821.83	1,633.63
信用卡承諾	11,015.24	9,057.50
保函	1,034.21	904.70
合計	30,290.35	25,151.22

截至2022年6月30日本行所有的承諾及或有負債詳情載於財務報告附註40「承諾及或有負債」。

管理層討論與分析(續)

3.5 貸款質量分析

3.5.1 按五級分類劃分的貸款分佈情況

五級分類	截至2022年6月30日		截至2021年12月31日	
	金額	佔比(%)	金額	佔比(%)
(除另有註明外，以人民幣百萬元列示)				
正常類	270,226.85	97.01	242,660.37	96.88
關注類	5,073.71	1.82	4,945.84	1.97
次級類	2,404.65	0.86	2,144.92	0.86
可疑類	552.70	0.20	455.69	0.18
損失類	296.92	0.11	279.76	0.11
發放貸款及墊款總額	278,554.83	100.00	250,486.58	100.00
不良貸款及不良貸款率	3,254.27	1.17	2,880.37	1.15

報告期內，受經濟下行及疫情反覆影響，本行不良貸款餘額及不良貸款率較年初有所上升。不良貸款餘額32.54億元，較年初增加3.74億元，不良貸款率1.17%，較年初上升0.02個百分點；關注類貸款佔比1.82%，較年初下降0.15個百分點。

3.5.2 按產品類型劃分的貸款及不良貸款分佈情況

項目	截至2022年6月30日				截至2021年12月31日			
	貸款金額	佔比(%)	不良貸款金額	不良率(%)	貸款金額	佔比(%)	不良貸款金額	不良率(%)
(除另有註明外，以人民幣百萬元列示)								
以攤餘成本計量的發放貸款及墊款								
公司貸款及墊款								
流動資金貸款	64,595.74	23.19	611.92	0.95	59,765.40	23.86	779.97	1.31
固定資產貸款	154,190.23	55.35	2,028.95	1.32	144,436.88	57.66	1,666.47	1.15
其他	10,168.75	3.65	-	-	8,807.07	3.52	-	-
小計	228,954.72	82.19	2,640.87	1.15	213,009.35	85.04	2,446.44	1.15
個人貸款及墊款								
個人住房按揭貸款	19,857.81	7.13	139.53	0.70	20,008.52	7.99	51.78	0.26
個人經營性貸款	8,117.32	2.91	360.65	4.44	8,022.34	3.20	313.78	3.91
個人消費貸款	354.87	0.13	11.25	3.17	440.52	0.18	21.57	4.89
信用卡	7,488.95	2.69	101.97	1.36	5,441.38	2.17	46.81	0.86
小計	35,818.95	12.86	613.40	1.71	33,912.76	13.54	433.93	1.28
以公允價值計量且其變動計入其他綜合收益的發放貸款及墊款								
票據貼現	13,781.16	4.95	-	-	3,109.36	1.24	-	-
公司貸款及墊款	-	-	-	-	455.11	0.18	-	-
總計	278,554.83	100.00	3,254.27	1.17	250,486.58	100.00	2,880.37	1.15

管理層討論與分析(續)

報告期內，本行繼續加大實體經濟及普惠金融支持力度，各項業務規模穩步增長。截至報告期末，公司貸款及墊款餘額2,289.55億元，較年初增加154.90億元，佔比下降3.03個百分點，不良率較年初持平；個人貸款及墊款餘額358.19億元，較年初增加19.06億元，佔比下降0.68個百分點，不良率較年初上升0.43個百分點；票據貼現較年初增加106.72億元，佔比上升3.71個百分點。

3.5.3 按行業劃分的貸款及不良貸款分佈情況

行業	截至2022年6月30日				截至2021年12月31日			
	貸款金額	佔比(%)	不良貸款金額	不良率(%)	貸款金額	佔比(%)	不良貸款金額	不良率(%)
(除另有註明外，以人民幣百萬元列示)								
租賃及商業服務業	107,888.81	38.73	762.65	0.71	105,645.48	42.18	782.70	0.74
批發及零售業	24,152.19	8.67	69.85	0.29	19,119.32	7.63	48.93	0.26
水資源、環境及公共設施 管理業	21,164.07	7.60	69.87	0.33	16,969.44	6.77	69.87	0.41
建築業	14,593.88	5.24	124.49	0.85	14,825.62	5.92	138.41	0.93
採礦業	9,023.91	3.24	908.13	10.06	8,967.27	3.58	923.94	10.30
房地產業	8,562.77	3.07	43.46	0.51	8,903.12	3.55	73.79	0.83
教育業	8,995.97	3.23	1.21	0.01	8,875.43	3.54	1.29	0.01
交通運輸、倉儲和郵政 服務業	7,310.12	2.62	272.00	3.72	5,545.63	2.21	5.99	0.11
農、林、牧、漁業	7,131.89	2.56	324.90	4.56	5,501.94	2.20	329.63	5.99
製造業	5,502.96	1.98	21.53	0.39	5,362.16	2.14	13.46	0.25
衛生及社會工作業	4,037.50	1.45	25.50	0.63	3,774.11	1.51	30.00	0.79
電力、燃氣及水生產和 供應業	3,594.45	1.29	-	-	3,100.49	1.24	-	-
金融業	2,569.33	0.92	-	-	1,947.41	0.78	-	-
住宿及餐飲業	949.49	0.34	7.74	0.82	1,817.53	0.73	18.80	1.03
文化、體育及娛樂業	694.81	0.25	-	-	388.02	0.15	-	-
其他	2,782.57	1.00	9.54	0.34	2,721.50	1.09	9.63	0.35
公司貸款及墊款	228,954.72	82.19	2,640.87	1.15	213,464.47	85.22	2,446.44	1.15
個人貸款及墊款	35,818.95	12.86	613.40	1.71	33,912.76	13.54	433.93	1.28
票據貼現	13,781.16	4.95	-	-	3,109.36	1.24	-	-
總計	278,554.83	100.00	3,254.27	1.17	250,486.58	100.00	2,880.37	1.15

報告期內，本行積極搶抓新國發2號文件重大機遇，全面貫徹國家宏觀調控政策、產業發展政策、區域戰略規劃，聚焦「新型工業化、新型城鎮化、農業現代化、旅遊產業化」項目建設及優質客戶，推動業務高質量發展。截至報告期末，批發及零售業、水資源、環境和公共設施管理業貸款佔比較年初分別增加1.04、0.83個百分點，租賃及商業服務業貸款佔比較年初下降3.45個百分點，農、林、牧、漁業、房地產業、採礦業貸款不良率分別較年初下降1.43、0.32、0.24個百分點，交通運輸、倉儲和郵政服務業貸款不良率較年初增加3.61個百分點。

管理層討論與分析(續)

3.5.4 按擔保方式劃分的貸款及不良貸款分佈情況

項目	截至2022年6月30日				截至2021年12月31日			
	貸款金額	佔比(%)	不良貸款金額	不良率(%)	貸款金額	佔比(%)	不良貸款金額	不良率(%)
	(除另有註明外，以人民幣百萬元列示)							
信用貸款	47,664.21	17.11	124.21	0.26	33,561.89	13.39	59.52	0.18
保證貸款	142,326.96	51.09	1,037.80	0.73	131,969.42	52.69	1,064.88	0.81
抵押貸款	45,734.75	16.42	1,974.26	4.32	44,076.50	17.60	1,638.57	3.72
質押貸款	42,828.91	15.38	118.00	0.28	40,878.77	16.32	117.40	0.29
總計	278,554.83	100.00	3,254.27	1.17	250,486.58	100.00	2,880.37	1.15

報告期內，本行信用貸款餘額較年初增加141.02億元，佔比上升3.72個百分點，各擔保方式貸款不良率較年初基本保持穩定。

3.5.5 按逾期期限劃分的貸款分佈情況

類別	截至2022年6月30日		截至2021年12月31日	
	總額	佔比(%)	總額	佔比(%)
	(除另有註明外，以人民幣百萬元列示)			
未逾期貸款	273,741.64	98.27	248,672.42	99.28
已逾期貸款				
3個月以內	3,258.91	1.17	440.24	0.18
3個月以上1年以內	778.95	0.28	1,108.05	0.44
1年以上3年以內	744.47	0.27	233.96	0.09
3年以上	30.86	0.01	31.91	0.01
逾期貸款及逾期率	4,813.19	1.73	1,814.16	0.72
貸款總額	278,554.83	100.00	250,486.58	100.00

截至報告期末，本行逾期貸款餘額48.13億元，較年初增加29.99億元，逾期率1.73%，較年初上升1.01個百分點。報告期內，受經濟下行及疫情持續影響，三個月以內逾期貸款佔比較年初上升0.99個百分點。

管理層討論與分析(續)

3.5.6 貸款集中度

行業	截至2022年6月30日			五級分類類別
	餘額	佔貸款總額的比例(%)	佔資本淨額的比例(%)	
	(除另有註明外，以人民幣百萬元列示)			
採礦業	3,591.25	1.29	7.78	正常類
租賃和商務服務業	3,220.29	1.16	6.98	正常類
租賃和商務服務業	2,965.50	1.06	6.43	正常類
租賃和商務服務業	2,396.70	0.86	5.19	正常類
批發和零售業	2,228.00	0.80	4.83	正常類
租賃和商務服務業	2,033.00	0.73	4.41	正常類
房地產業	1,963.90	0.71	4.26	正常類
金融業	1,922.00	0.69	4.16	正常類
建築業	1,794.90	0.64	3.89	正常類
水利、環境和公共設施管理業	1,785.00	0.64	3.87	正常類
合計	23,900.54	8.58	51.79	

截至報告期末，本行最大單一借款人貸款餘額35.91億元，佔資本淨額的比重為7.78%，最大十家單一借款人貸款總額239.01億元，佔貸款總額的比重為8.58%。

管理層討論與分析(續)

3.6 分部報告

下表載列所示期間，本行各主要業務分部的經營業績：

項目	截至2022年6月30日止六個月				合計
	公司銀行業務	零售銀行業務	資金業務	其他業務 ⁽¹⁾	
對外淨利息收入／(支出) ⁽²⁾	5,578.61	(1,063.17)	541.09	—	5,056.53
分部間淨利息(支出)／收入 ⁽³⁾	(1,998.59)	2,144.68	(146.09)	—	—
利息淨收入	3,580.02	1,081.51	395.00	—	5,056.53
手續費及佣金淨收入	171.09	12.58	67.78	—	251.45
交易淨收益	—	—	269.29	—	269.29
投資證券淨收益	—	—	403.19	—	403.19
其他營業收入／(支出)	33.48	(0.02)	(0.02)	1.18	34.62
營業收入	3,784.59	1,094.07	1,135.24	1.18	6,015.08
營業費用	(962.40)	(287.39)	(380.09)	(13.39)	(1,643.27)
資產減值損失	(1,569.29)	(229.58)	(64.35)	0.07	(1,863.15)
應佔聯營企業收益	—	—	—	5.11	5.11
稅前利潤	1,252.90	577.10	690.80	(7.03)	2,513.77

管理層討論與分析(續)

	截至2021年6月30日止六個月				合計
	公司銀行業務	零售銀行業務	資金業務	其他業務 ⁽¹⁾	
	(除另有註明外，以人民幣百萬元列示)				
對外淨利息收入／(支出) ⁽²⁾	5,008.06	(749.79)	443.25	–	4,701.52
分部間淨利息(支出)／收入 ⁽³⁾	(1,697.83)	1,706.19	(8.36)	–	–
利息淨收入	3,310.23	956.40	434.89	–	4,701.52
手續費及佣金淨收入	169.07	3.48	60.90	–	233.45
交易淨收益	–	–	356.30	–	356.30
投資證券淨收益	–	–	375.14	–	375.14
其他營業收入	39.22	–	–	13.01	52.23
營業收入	3,518.52	959.88	1,227.23	13.01	5,718.64
營業費用	(1,044.45)	(301.50)	(348.62)	(4.77)	(1,699.34)
資產減值損失	(901.61)	(264.62)	(300.75)	(0.42)	(1,467.40)
應佔聯營企業收益	–	–	–	14.61	14.61
稅前利潤	1,572.46	393.76	577.86	22.43	2,566.51

附註：

- (1) 主要包括不能直接歸屬於某個分部的收入及支出。
- (2) 包括來自外部客戶或活動的淨利息收入／支出。
- (3) 包括與其他分部之間的交易應佔淨利息收入／支出。

下表列示於所示期間，本行各業務分部的營業收入及其佔營業收入總額的百分比：

	截至2022年6月30日止六個月		截至2021年6月30日止六個月	
	金額	佔總額百分比 (%)	金額	佔總額百分比 (%)
	(除另有註明外，以人民幣百萬元列示)			
公司銀行業務	3,784.59	62.92	3,518.52	61.52
零售銀行業務	1,094.07	18.19	959.88	16.79
資金業務	1,135.24	18.87	1,227.23	21.46
其他業務 ⁽¹⁾	1.18	0.02	13.01	0.23
合計	6,015.08	100.00	5,718.64	100.00

附註：

- (1) 主要包括不能直接歸屬於某個分部的收入及支出。

管理層討論與分析(續)

3.7 資本充足率分析

截至2021年12月31日、截至2022年6月30日，本行的核心一級資本充足率分別為11.79%、11.41%，本行一級資本充足率分別為11.79%、11.41%，本行的資本充足率分別為13.78%、13.36%。

	截至2022年 6月30日	截至2021年 12月31日
	(除另有註明外，以人民幣百萬元列示)	
核心一級資本總額		
股本	14,588.05	14,588.05
資本公積可計入部分	8,670.09	8,670.09
其他綜合收益	170.53	101.22
盈餘公積	2,228.70	2,228.70
一般風險準備	5,070.00	4,690.00
未分配利潤	9,639.02	8,709.77
核心一級資本	40,366.39	38,987.83
核心一級資本扣除項目	(930.57)	(718.98)
核心一級資本淨額	39,435.82	38,268.85
二級資本		
已發行工具及股本溢價	2,794.58	2,794.22
超額貸款損失準備	3,920.19	3,671.16
二級資本淨額	6,714.77	6,465.38
總資本淨額	46,150.59	44,734.23
風險加權資產總額	345,496.30	324,577.68
核心一級資本充足率	11.41%	11.79%
一級資本充足率	11.41%	11.79%
資本充足率	13.36%	13.78%

管理層討論與分析(續)

3.8 風險管理

3.8.1 信用風險管理

信用風險是指由於債務人或交易對手未能履行合同規定的義務或信用質量發生變化，從而給本行造成經濟損失的風險。本行信用風險主要存在於貸款、金融投資、票據承兌、信用證、保函等表內外業務。

董事會是本行信用風險管理的最高決策機構，承擔信用風險管理最終責任。高級管理層負責實施董事會設定的風險管理戰略、落實信用風險偏好、限額，完善信用風險管理體系。高管層下設信用風險管理委員會，在授權範圍內對全行信用風險管理進行統一決策、協調和管理。本行已建立信用風險管理的「三道防線」，本行總行、分支行各業務部門是管理信用風險的第一道防線，風險管理部、授信評審部、法律合規部及其他風險管理相關部門為信用風險管理的第二道防線，內部審計部門承擔信用風險管理第三道防線職責。

2022年上半年，本行堅持穩中求進工作總基調，以高質量發展統攬全局，落實「穩健、均衡」風險偏好，持續完善授信政策制度體系、優化組織架構、夯實授信基礎管理，強化重點領域風險管控，資產質量保持穩定。

3.8.2 市場風險管理

市場風險是指由於利率、匯率、股票價格和商品價格的不利變動使銀行表內外業務發生損失的風險。本行遵循市場風險相關監管要求，已搭建起覆蓋董監高、前中後台相互獨立制約的市場風險管理框架，對市場風險進行識別、計量、監督及控制，採取久期分析、敏感性分析、缺口分析及壓力測試等方式對市場風險進行計量及監督。

本行面臨的市場風險主要為利率風險，遵循「穿透式」管理原則，持續發揮金融市場風險派駐監督優勢，市場風險集中管理成效持續顯現，市場風險第二道防線進一步鞏固。報告期內，本行新資本協議市場風險建設成果應用穩步提速，市場風險計量工具投用後，投前組合風險預測、投中風險限額管理、投後損益歸因分析功能日趨豐富，資產估值、風險量化、限額監測、風險預警等管理手段日益完善，積極應對債券公開違約、利率市場波動等不利衝擊，有力支撐金融市場業務戰略轉型。

受疫情反覆、經濟增速放緩、美元縮表加息等不確定因素影響，債券市場內外部環境仍存不確定，市場風險管控仍需持續關注。

3.8.3 操作風險管理

操作風險是指由不完善或有問題的內部程序、員工和信息科技系統，以及外部事件所造成損失的風險。本行面對的操作風險主要包括內外部欺詐、員工行為不當、安全事故、現場安全、營業中斷、信息系統故障、交易執行、交割及業務流程管理缺陷等。

董事會對本行操作風險管理承擔最終責任，高級管理層領導本行的日常操作風險管理。本行已建立管理操作風險的「三道防線」。本行總行、分支行各業務部門是防控操作風險的第一道防線，風險管理部、法律合規部及其他風險管理相關部門為操作風險管理的第二道防線，本行審計部為第三道防線，負責對本行的操作風險管理制度進行獨立評估並監督操作風險管理政策的實施及有效性。2022年上半年，本行明確操作風險管理政策，健全操作風險管理架構，持續強化操作風險管理工具應用，加強內控制度建設，深入開展督導檢查，積極應對各條線操作風險，進一步提升本行操作風險管理能力。

報告期內，本行未發生《商業銀行操作風險管理指引》和《貴州銀行操作風險管理辦法》規定的重大操作風險事件，操作風險狀況總體可控。

管理層討論與分析(續)

3.8.4 信息科技風險管理

信息科技風險是指本行在運用信息科技過程中，由於自然因素、人為因素、技術漏洞和管理缺陷而產生的操作風險、聲譽風險和法律風險及其他類型的風險。

報告期內，本行不斷提升信息科技風險管理能力，有效支撐業務發展。一是持續完善信息科技風險管理制度，為信息科技風險管理提供了規範的制度保障；二是持續完善信息安全技術體系，構建了基於雲平台和傳統安全異構部署模式的網絡安全防護架構，在強化安全防護能力的同時，重點提升了網絡安全攻擊行為監測與實時阻斷的能力，保障本行重要信息系統安全運行；三是持續加強業務連續性管理，不斷夯實「兩地三中心」災備體系，切實開展同城雙活數據中心網絡和重要業務系統切換演練，確保同城雙活數據中心的可靠性，保障信息系統的業務連續性。

報告期內，本行未發生區域性、系統性的信息科技風險事件。

3.8.5 聲譽風險管理

聲譽風險是指由銀行機構行為、從業人員行為或外部事件等，導致利益相關方、社會公眾、媒體等對銀行機構形成負面評價，從而損害其品牌價值，不利其正常經營，甚至影響到市場穩定和社會穩定的風險。

本行董事會承擔聲譽風險管理的最終責任，本行辦公室負責處理重大或緊急聲譽事件。本行堅持預防為主的聲譽風險管理理念，將聲譽風險管理納入全面風險管理體系，將聲譽風險管理意識滲透至經營管理各環節，主動、有效地防範聲譽風險和應對聲譽事件，最大程度地減少損失和降低負面影響。報告期內，本行不斷完善聲譽風險管理機制，推動聲譽風險「完善治理結構」「全流程管理」和「常態化建設」；嚴格執行24小時輿情監測制度，及時掌握輿情發展態勢，根據輿情熱點變化實際，強化研判和處置，及時調整聲譽風險防控處置措施；定期開展聲譽風險點排查，全面系統梳理各條線風險點，明確聲譽風險管控要點及措施；建立健全各類應急預案體系，並組織開展演練，提升全行聲譽風險應急處置能力；加大正面宣傳，積極開展企業文化建設，不斷提升品牌影響力；紮實開展聲譽風險管理培訓，不斷提高員工識別、防範、處置聲譽風險的能力。

報告期內，本行聲譽風險狀況總體平穩，未發生重大聲譽風險事件。

3.8.6 銀行賬簿利率風險管理

銀行賬簿利率風險是指利率水平、期限結構等不利變動導致銀行賬簿經濟價值和整體收益遭受損失的風險，主要包括缺口風險、基準風險和期權性風險。

本行主要採用重定價缺口分析、久期分析、淨利息收入分析、經濟價值分析、限額管理等方法，對銀行賬簿利率風險進行計量、監測及報告。報告期內，本行持續健全銀行賬簿利率風險治理體系，完善管理制度及流程設計，夯實銀行賬簿利率風險管理機制。持續完善銀行賬簿利率風險監測反饋機制，定期監測重定價缺口和久期缺口，通過調整資債規模、結構和期限實現缺口主動管理，做好收益價值的穩定性管理，通過動態模擬和壓力測試，約束利率波動區間，確保收益與價值在利率風險可控的情況下平穩運行，切實提升風險防範效果。

報告期內，本行銀行賬簿利率風險在限額管理範圍內，風險總體可控。

管理層討論與分析(續)

3.8.7 洗錢風險管理

洗錢風險是指金融機構因未嚴格履行反洗錢法定義務和職責導致本行受到法律制裁、監管處罰，出現重大財務損失、聲譽損失及內控缺失的風險。本行構建了由董事會、監事會、高級管理層及各職能部門、分支機構共同組成的反洗錢管理組織架構。本行將洗錢風險管理納入全面風險管理體系，把洗錢風險管理意識滲透至經營管理各環節，主動、有效地防範洗錢風險。

報告期內，本行持續完善反洗錢制度體系，加強反洗錢工作協調機制建設，提升反洗錢科技運用，積極提交可疑交易線索，助力打擊洗錢犯罪，反洗錢管理水平持續提升。一是健全制度體系，規範業務操作，有效指導開展反洗錢工作；二是強化合規審查，從業務發展源頭防範洗錢風險，助推業務高質量發展；三是提升科技賦能，優化監測模型，提高模型準確率，有效提升洗錢犯罪識別能力；四是通過積極提交可疑交易線索，協助有權機關抓獲洗錢犯罪嫌疑人；五是加強教育培訓，組織開展反洗錢專項培訓，提升崗位人員履職能力。

報告期內，本行洗錢風險狀況總體可控，未發生重大洗錢風險事件。

3.8.8 戰略風險管理

戰略風險是指在戰略制定和執行過程中，因外部環境變化或經營策略不當引發的，可能對當前或未來資本、信譽或市場地位造成負面影響。戰略風險管理是本行公司治理和全面風險管理體系的組成部分，旨在及時、全面、有效地識別、評估、監控和報告本行所面臨的戰略風險，為本行高質量發展提供支持保障。

報告期內，本行戰略風險管理遵循「職責清晰、快速識別、全面評估、積極應對」的總體原則，堅持「三服務」發展定位，積極服務和深度融入地方經濟社會發展大局，及時制定本行經營管理目標和中長期發展戰略，按年度檢查中長期發展戰略執行情況，穩步提高戰略風險管理能力，全行戰略風險水平總體可控，戰略風險得到有效管理。

3.8.9 匯率風險管理

匯率風險是指外匯資產與外匯負債之間貨幣結構不平衡產生的外匯敞口因匯率變動而受到不利影響的風險。本行主要通過各外幣資產負債匹配、限額管理、實時平盤等手段控制外匯敞口和規避匯率風險。

報告期內，本行堅持審慎穩健的匯率風險管理策略，持續完善匯率風險管理，動態監測分析本行匯率風險敞口變化情況，採取措施管控敞口波動，始終保持較低的外匯敞口頭寸水平。

3.8.10 法律與合規風險管理

一、法律風險管理

法律風險是指在法律實施過程中，由於銀行外部的法律環境發生變化，或由於銀行未按照法律規定或合同約定行使權利、履行義務，而對銀行造成負面法律後果的可能性。本行法律合規部及分行相應部門負責管理本行的法律風險。

管理層討論與分析(續)

報告期內，本行多策並舉，提升法律風險管控質效，為經營管理提供有力的法律支撐。一是嚴格實施法律審查制度。對全行各類業務合同和各項規章制度進行法律審查，並對重大經營管理及風險化解事項進行法律風險評估、論證，提供法律意見或法律風險防控方案，確保本行經營管理活動的合法性。二是持續完善制式合同文本體系。根據經營管理需要，對線上業務及頻繁的線下業務制定格式化合同文本，並根據監管要求和業務發展需要持續進行補充修訂，以防控系統性法律風險。三是有效執行訴訟案件管理。對於訴訟案件，均按照管理要求在訴訟前進行可行性、必要性分析論證，制定訴訟方案，嚴格分層審批，提高訴訟案件的管理和辦理能力，切實維護本行合法權利。四是實行法律風險提示制度。對於本行業務運營中常見的法律風險，進行認真論證研究並形成法律風險提示，指導全行防控法律風險。五是加強法律宣傳和培訓。本行按照普法工作規劃，通過在本行網站上刊登重要法律法規學習材料、及時傳遞新頒發的法律法規等形式開展法律宣傳；通過集中培訓、諮詢指導、在線學法考試等形式進行法律培訓，提升本行員工的法律意識和風險意識。

報告期內，本行未發生重大法律風險事件。

二、合規風險管理

合規風險是指因本行未能遵循法律、規則和準則及內部規章制度，可能遭受法律制裁、監管處罰、重大財務損失或聲譽損失的風險。本行合規風險管理的目標是通過建立健全的合規風險管理機制，實現對合規風險的有效識別、評估和預防，促進全面風險管理體系建設，確保依法合規經營。

本行持續建立健全合規風險管理機制，實現對合規風險的有效識別、評估和預防，促進全面風險管理體系建設，確保依法合規經營作為合規風險管理目標。董事會對本行經營及管理活動遵循適用法律法規的情況承擔最終責任，高級管理層負責實施合規政策，總、分行合規部門牽頭負責本行合規風險的日常管理。

報告期內本行主要通過以下措施加強合規風險管理：持續開展合規管理年活動，制定印發《貴州銀行2022年「內控合規管理建設年」活動方案》，通過健全制度體系、落實問題整改、抓好重點業務治理，持續提升防範化解重大風險能力；制定貴州銀行2022年度全行合規檢查計劃263項，有序開展合規檢查，有力推動「三道防線」切實履職；開展年度員工異常行為專項排查整治活動，重點整治參與民間借貸、參與非法集資、充當資金掮客、參與經商辦企業等14個方面的違規行為，築牢員工規範執業意識；搭建合規文化宣教平台，深入推進合規文化建設，拓寬合規文化宣教渠道，持續強化合規理念在全行的推廣。

報告期內，本行未發生重大合規風險事件。

3.8.11 流動性風險管理

流動性風險是指無法以合理成本及時獲得充足資金用於償還到期債務、履行其他支付義務以及滿足正常業務開展的其他資金需求的風險。影響流動性風險的因素分為外部因素和內部因素。具體來看，外部因素主要包括國內外金融形勢、宏觀調控政策、金融市場發展的深度與廣度、銀行業競爭態勢等；內部因素主要包括資產負債期限與業務結構、存款穩定程度、市場融資能力以及各類突發性事件等。

管理層討論與分析(續)

本行建立了較為健全的流動性風險管理組織體系。董事會承擔流動性風險管理的最終責任；高級管理層承擔流動性風險管理組織管理工作，負責實施流動性風險管理，組織制定、推行流動性風險管理的有關制度、政策等；監事會負責對董事會和高管層的流動性風險管理履職情況進行監督評價；總行計劃財務部負責牽頭流動性風險管理，負責落實流動性風險管理具體工作，總行各部門和分支行根據部門職責協助管理流動性風險。

報告期內，本行繼續執行「穩健、合規、審慎」的流動性風險管理偏好，結合全行戰略發展目標，嚴格控制存貸比和同業負債比例，加大資產負債期限調控力度，堅持流動性風險管理安全運營底線不動搖。

本行建立了較為完整的流動性風險管理體系，報告期內，本行通過一系列控制和管理手段確保流動性風險總體可控，未發生流動性風險事件，各項流動性指標持續達到監管要求。一是通過現金流測算和分析，對流動性風險進行有效識別、計量、監測、控制和報告，建立科學、完善的流動性風險管理體系。二是根據業務性質、規模、複雜程度、風險偏好、外部市場發展變化和風險承受能力確定流動性風險限額。三是加強流動性壓力測試結果應用，根據壓力測試結果查找本行流動性風險管理中的薄弱環節，必要時對流動性風險管理策略進行調整。四是實行資金集中管理，專人專崗負責資金頭寸管理，保持日間流動性合理充裕，確保客戶支付結算需求得到滿足。五是持續優化資債結構，靈活運用主動負債工具，不斷拓寬長期資金來源，有效提高穩定負債佔比。六是完善流動性風險應急計劃及應急預案，通過定期開展流動性風險應急演練，切實提高應對流動性風險事件的能力。

報告期內，本行流動性風險壓力測試內容涉及對公和零售存款大量流失、流動性資產變現能力大幅下降、對公和零售融資的可獲得性下降、表內外資產業務逾期等內容，從測試結果分析，本行儲備的優質流動性資產相對充沛，流動性抗壓能力較強，最短生存期大於30天。

截至報告期末，本行流動性覆蓋率345.84%，合格流動性資產640.17億元，未來30天淨現金流出185.11億元；流動性比例為106.72%；淨穩定資金比例具體如下：

淨穩定資金比例

單位：億元，%

序號	項目	2022年6月	2022年3月
1	可用的穩定資金	3,062.54	3,072.89
2	所需的穩定資金	2,775.03	2,704.72
3	淨穩定資金比例(%)	110.36	113.61

管理層討論與分析(續)

3.9 信息科技發展情況

2022年上半年，本行聚焦數字化轉型目標，加強項目推進，著力提升全行業務經營管理數字化水平和數據、科技支撐能力。

- 一、**聚焦科技引領，全力推動全行數字化轉型。**一是聚焦全行業務發展目標，組織開展了數字化轉型調研，全面摸清全行數字化轉型需求。二是多次組織與互聯網頭部企業、金融同業開展深度交流，充分借鑒銀行同業和互聯網頭部企業成功案例，融入我行數字化轉型工作中。借助騰訊公司等外部專家力量，根據數字化轉型MAX成熟度模型，對我行數字化轉型現狀進行診斷、分析和定位，定位了我行數字化轉型目前能力現狀，為系統推進全行數字化轉型提供依據。三是明確數字化目標、任務和路徑。完成編製《貴州銀行2022-2025年數字化轉型方案》，明確了全行數字化轉型目標、任務和路徑。對標監管提出的「戰略、業務、能力支撐」3個層面，「數字化轉型體系規劃、業務經營管理、數據能力、科技能力、風險防控」等5個方面，25條工作要求，結合我行實際，提出了具體貫徹落實措施。將全行數字化轉型工作分解為83個細化任務，落實到具體部門，有序推進全行數字化轉型工作。四是加強全行員工數字化轉型學習培訓。組織與華為、騰訊等互聯網頭部企業開展深入學習交流，邀請專家團隊到我行開展數字化轉型培訓，累計培訓300多人次。培訓通過詳實的內容、生動的案例，為貴州銀行加快數字化轉型提供積極的參考意見。
- 二、**加強產品研發，提升全行經營管理數字化水平。**一是快速研發三代社保卡，成為全省首批正式發行第三代社保卡的銀行之一。在櫃面系統、移動營銷系統、手機銀行等渠道增加社保信息采集、社保卡單張制卡、社保卡批量制卡、社保卡激活、社保卡金融功能反饋等功能，為本行開拓全省三代社保卡市場提供強有力的科技支撐。二是及時投產上線「興農貸」產品，著力解決農民貸款貸得到、貸得快、少跑路問題，提升了本行服務鄉村振興和發展普惠金融的市場競爭力。三是上線「新e貸」產品，作為本行首款面向C端場景的消費類網絡貸款產品，實現了風控自動化、審批智能化，大幅提高了業務經營效率，促進了消費貸款與消費場景的融合。四是持續優化銀稅貸、煙商貸、藥采貸、T+1現金管理類理財產品，不斷提升客戶體驗。五是應對市場需求，加快推進「一碼貸」「電子保函」產品開發。
- 三、**加強場景和渠道建設，提升客戶體驗。**一是承建的「i茅台」支付結算項目正式投產，圍繞「貴州省生產資料交易」打造的供應鏈融資產品，已實現貴州省生產資料ERP線上對接，為供應鏈融資業務打下基礎。二是完成貴陽公交地鐵掃碼、智慧停車、三類戶開戶、充值、提現、支付等功能投產試運行，積極參與推動貴州省「貴人碼」項目建設。三是投產遠程銀行項目，豐富數字化服務能力和方式，構建多種服務渠道、多種服務方式、全流程智能化的客戶服務能力。四是推動公共資源交易「一張網」建設。完成六盤水和銅仁市公共資源交易中心新保證金系統對接和投產，為地方公共資源「一張網」建設提供有力的科技支持。五是有序推進智慧停車項目。作為本行場景化獲客的重要項目，目前已投產停車場23家，37家正在聯調。六是在全行範圍推廣「貴銀隨身行」平台，提升全行客戶經理外拓能力。

管理層討論與分析(續)

3.10 社會責任情況

一、全力助推鄉村振興。本行聚焦推進鄉村全面振興，全力推進本行鄉村振興業務高質量發展，積極助力貴州省12大優勢特色農業產業、林業產業和林下經濟發展，截至報告期末，本行鄉村振興貸款餘額501.20億元，農業現代化貸款餘額148.62億元。本行充分發揮地方法人優勢，構建助農、惠農、便農的金融服務新通道，推動各類要素向鄉村流動、現代服務向鄉村延伸，加快推進惠農站點建設，報告期內，本行惠農站點掛牌開業917家，為村民提供小額取款、匯款、餘額查詢以及社保、醫保、交通罰款、便民繳費等綜合性服務，讓農村居民在「家門口」就能享受便捷、安全的金融服務。

二、傾力服務民營小微。本行持續加大信貸資源向實體經濟傾斜力度，全面提高金融支持實體經濟發展的能力和水平，截至報告期末，本行實體經濟融資餘額1,594.28億元，較年初增長156.04億元，增幅10.85%。民營企業貸款餘額410.07億元，較年初增長30.27億元，增幅7.97%。本行以「強基擴面、提質增效」為目標，建立小微「能貸、願貸、敢貸、會貸」機制，普惠金融服務質效不斷提升，截至報告期末，本行普惠型小微企業貸款餘額佔全行貸款總額比重持續提升，較年初提升0.93個百分點。

三、持續打造綠色銀行。本行緊緊圍繞「碳達峰碳中和」目標，積極落實《貴州銀行綠色金融戰略規劃(2021-2025年)》《貴州銀行「碳達峰碳中和」願景、目標與行動》。截至報告期末，本行對公綠色貸款餘額383.11億元，較年初增長34.50億元，增幅9.89%，對公綠色貸款佔比19.42%。報告期內，本行成功發行綠色金融債券30億元，為我省現代化工、供水提質、生態旅游、綠色農業等重點項目建設提供了金融支持，全面助推我省綠水青山向「幸福不動產」和「綠色提款機」轉變。

四、切實保護消費者權益。本行持續推動消費者宣傳教育活動，在「3.15」消費者權益保護教育周宣傳活動期間，累計開展線上線下教育宣傳活動623場，活動觸及消費者15.05萬人次。通過網點設置教育宣傳區域193個，投放教育宣傳信息的電子屏數216個，成功榮獲全國戶外勞動者服務驛站最美站點。不斷加大「普惠金融知識、守住「錢袋子」」宣傳，累計開展活動744場次，受眾消費者數量達10.87萬人次，發放宣傳資料7.52萬冊，進一步提升了群眾金融消費風險防范意識和自我保護意識。

五、積極參加社會公益。本行積極踐行社會責任，努力做有「溫度」的銀行，報告期內，本行持續開展「我為群眾辦實事」「我為青年辦實事」主題活動，持續關注困難群眾生產生活需要，向榕江縣擺橋村、領所村、歸裳村困難群眾進行捐贈，積極開展女職工權益保護法律法規普法宣傳、「愛為她」女性健康講座、戶外勞動者綜合服務站夏送清涼慰問等公益活動，不斷提升群眾滿意度。大力引領青年投身公益實踐，積極開展「青春貴銀助力鄉村振興」「做新時代貴銀好青年」等青年志願服務，共計開展志願服務活動41次，服務群眾約3,000人次；組織開展「3·15」消費者權益保護教育宣傳周活動，青年金融知識宣講團「進校園、進社區、進企業、進鄉村」線上線下教育宣傳活動2,318場，受眾消費者19萬人次，積極彰顯貴銀擔當。

六、大力促進人才發展。本行扎實推進「六穩」、落實「六保」工作，積極借助貴州省第十屆人才博覽會等平台，發佈招聘崗位38個，涵蓋總分行各領域，為本行招錄覆蓋金融科技、資產管理、操作營銷等各領域急需緊缺人才200餘人。結合團省委大學生實習「揚帆計劃」，充分挖掘符合在校學生需求的多元優質崗位，報告期內發出實習招聘崗位需求222人，幫助廣大潛在就業者儲備工作經驗，為本行注入「新鮮血液」的同時，切實履行國有企業社會責任。

股本變動及股東情況

4.1 股本變動情況

截至2022年6月30日，本行股本總額為14,588,046,744股。其中包括內資股12,388,046,744股，H股2,200,000,000股。

項目	截至2021年12月31日		截至2022年6月30日		
	股份數 (股)	比例 (%)	報告期內 股本變動數 (股)	股份數 (股)	比例 (%)
內資股	12,388,046,744	84.92	0	12,388,046,744	84.92
H股	2,200,000,000	15.08	0	2,200,000,000	15.08
普通股股份總數	14,588,046,744	100.00	0	14,588,046,744	100.00

4.2 股東情況

4.2.1 內資股股東總數

截至2022年6月30日，本行共有內資股股東5,298戶，其中包括國家股股東10戶，國有法人股東60戶，社會法人股東121戶，自然人股東5,107戶。

4.2.2 內資股前十大股東

截至2022年6月30日，本行內資股十大股東的持股詳情如下：

序號	股東名稱	股份類別	所持股數 (單位：股)	報告期末佔本行 已發行總股本之 概約百分比 (%)
1	貴州省財政廳	內資股	2,518,500,000	17.26
2	中國貴州茅台酒廠(集團)有限責任公司	內資股	1,750,000,001	12.00
3	遵義市國有資產投融資經營管理有限責任公司	內資股	955,477,904	6.55
4	貴安新區開發投資有限公司	內資股	450,000,000	3.08
5	深圳高速公路集團股份有限公司	內資股	426,000,000	2.92
6	貴州水投水務集團有限公司	內資股	334,000,000	2.29
7	貴州高速公路集團有限公司	內資股	300,000,000	2.06
8	六盤水市財政局	內資股	284,067,540	1.95
9	六盤水市民生產業投資集團有限責任公司	內資股	200,000,000	1.37
10	貴州省仁懷市茅台鎮糊塗酒業(集團)有限公司	內資股	188,633,460	1.29

股本變動及股東情況(續)

4.2.3 香港法規下主要股東於股份及相關股份權益及淡倉

截至2022年6月30日，據本行所知，下列人士(本行董事、監事及最高行政人員除外)已或將被視作或當作於股份或相關股份中持有根據證券及期貨條例第XV部第336條須於本行存置的權益登記冊內記錄的權益及／或淡倉和根據證券及期貨條例第XV部第2及3分部條文須向本行及香港聯交所披露的權益及／或淡倉，或直接或間接擁有本行面值5%或以上任何類別股本(附有在任何情況下於本行任何其他成員公司的股東大會投票的權利)的權益：

股東名稱	股份類別	好倉/ 淡倉	權益性質	股份數目 (單位：股)	佔本行已發行 類別總股本之 概約百分比 (%)	佔本行已發行 總股本之 概約百分比 (%)
貴州省財政廳	內資股	好倉	實益擁有人	2,518,500,000	20.33	17.26
中國貴州茅台酒廠(集團)有限責任公司 ⁽¹⁾	內資股	好倉	實益擁有人	1,750,000,001	14.13	12.00
貴州省人民政府國有資產監督管理委員會 ⁽¹⁾	內資股	好倉	受控法團之權益	1,750,000,001	14.13	12.00
遵義市名城國有資產投資經營有限公司 ⁽²⁾	內資股	好倉	實益擁有人	34,065,055	0.27	0.23
遵義市國有資產投融資經營管理有限責任公司 ⁽²⁾	內資股	好倉	實益擁有人	955,477,904	7.71	6.55
			受控法團之權益	34,065,055	0.27	0.23
遵義市國有資本運營有限公司 ⁽²⁾	內資股	好倉	受控法團之權益	989,542,959	7.98	6.78
遵義市國有資產監督管理委員會 ⁽²⁾	內資股	好倉	受控法團之權益	989,542,959	7.98	6.78
貴州水投水務集團有限公司 ⁽³⁾	H股	好倉	實益擁有人	314,030,000	14.27	2.15
貴州省水利投資(集團)有限責任公司 ⁽³⁾	H股	好倉	受控法團之權益	314,030,000	14.27	2.15
貴州省人民政府國有資產監督管理委員會 ⁽³⁾	H股	好倉	受控法團之權益	314,030,000	14.27	2.15
黔西南州宏升資本營運有限責任公司 ⁽⁴⁾	H股	好倉	實益擁有人	310,487,000	14.11	2.13
黔西南州人民政府國有資產監督管理委員會 ⁽⁴⁾	H股	好倉	受控法團之權益	310,487,000	14.11	2.13
仁懷醬酒(集團)有限責任公司 ⁽⁵⁾	H股	好倉	實益擁有人	309,382,000	14.06	2.12
仁懷市人民政府 ⁽⁵⁾	H股	好倉	受控法團之權益	309,382,000	14.06	2.12
貴州省梵淨山投資控股集團有限公司 ⁽⁶⁾	H股	好倉	實益擁有人	142,000,000	6.45	0.97
銅仁市國有資產監督管理局 ⁽⁶⁾	H股	好倉	受控法團之權益	142,000,000	6.45	0.97
Changsheng Fund Management Co. Ltd 一長盛基金遵義1號單一資產管理計劃 ⁽⁷⁾	H股	好倉	投資經理	140,000,000	6.36	0.96

股本變動及股東情況(續)

附註：

- (1) 中國貴州茅台酒廠(集團)有限責任公司由貴州省人民政府國有資產監督管理委員會擁有90%權益，根據《證券及期貨條例》，貴州省人民政府國有資產監督管理委員會被視為於中國貴州茅台酒廠(集團)有限責任公司持有本行的股份中擁有權益。
- (2) 遵義市名城國有資產投資經營有限公司由遵義市國有資產投融資經營管理有限責任公司全資擁有，遵義市國有資產投融資經營管理有限責任公司由遵義市國有資本運營有限公司擁有79.44%權益，遵義市國有資本運營有限公司由遵義市國有資產監督管理委員會擁有98%權益。根據《證券及期貨條例》，遵義市國有資產投融資經營管理有限責任公司、遵義市國有資本運營有限公司及遵義市國有資產監督管理委員會均被視為於遵義市名城國有資產投資經營有限公司所持有本行的股份中擁有權益。遵義市國有資本運營有限公司及遵義市國有資產監督管理委員會被視為於遵義市國有資產投融資經營管理有限責任公司所持有本行的股份中擁有權益。
- (3) 貴州水投水務集團有限公司由貴州省水利投資(集團)有限責任公司擁有87.47%權益，貴州省水利投資(集團)有限責任公司由貴州省人民政府國有資產監督管理委員會擁有91.31%。根據《證券及期貨條例》，貴州省水利投資(集團)有限責任公司、貴州省人民政府國有資產監督管理委員會均被視為於貴州水投水務集團有限公司所持有本行的股份中擁有權益。
- (4) 黔西南州宏升資本營運有限責任公司由黔西南州人民政府國有資產監督管理委員會擁有73.23%權益。根據《證券及期貨條例》，黔西南州人民政府國有資產監督管理委員會被視為於黔西南州宏升資本營運有限責任公司所持有本行的股份中擁有權益。
- (5) 仁懷醬酒(集團)有限責任公司由仁懷市人民政府擁有92.61%權益。根據《證券及期貨條例》，仁懷市人民政府被視為於仁懷醬酒(集團)有限責任公司所持有本行的股份中擁有權益。
- (6) 貴州省梵淨山投資控股集團有限公司由銅仁市國有資產監督管理局擁有67.77%權益。根據《證券及期貨條例》，銅仁市國有資產監督管理局被視為於貴州省梵淨山投資控股集團有限公司持有本行的股份中擁有權益。
- (7) Changsheng Fund Management Co. Ltd為長盛基金遵義1號單一資產管理計劃的資產管理計劃產品之投資經理。

本列表中數字加總與合計數字不一致之處乃四捨五入造成。

除上文披露之外，截至2022年6月30日，本行並不知悉任何其他人士(董事、監事及本行的最高行政人員除外)於本行的股份或相關股份中擁有任何權益或淡倉而需根據證券及期貨條例第336條記錄於名冊內。

4.2.4 持有5%或以上股權股東

有關持有本行5%或以上股本的股東資料，請參閱上文4.2.3股東情況。

股本變動及股東情況(續)

4.2.5 其他主要股東情況

據原中國銀監會2018年第一次主席會議審議通過的《商業銀行股權管理暫行辦法》(原銀監會令2018年第1號),商業銀行主要股東是指持有或控制商業銀行百分之五以上股份或表決權,或持有資本總額或股份總額不足百分之五但對商業銀行經營管理有重大影響的股東。上述重大影響包括但不限於向商業銀行派駐董事、監事或高級管理人員。

除本章第4.2.3項「香港法規下主要股東於股份及相關股份之權益及淡倉」一節中所披露的貴州省財政廳、中國貴州茅台酒廠(集團)有限責任公司、遵義市國有資產投融資經營管理有限責任公司外,以下為持有本行資本總額或股份總額不足5%但向本行提名董事、監事或高級管理人員並獲委任的主要股東:

股東名稱	股份類別	好倉/淡倉	權益性質	佔本行已發行 總股本之	
				股份數目 (單位:股)	概約百分比 (%)
深圳高速公路集團股份有限公司 ⁽¹⁾	內資股	好倉	實益擁有人	426,000,000	2.92
	H股	好倉	受控法團之權益	76,207,000	0.52
貴州水投水務集團有限公司	內資股	好倉	實益擁有人	334,000,000	2.29
	H股	好倉	實益擁有人	314,030,000	2.15
貴州高速公路集團有限公司	內資股	好倉	實益擁有人	300,000,000	2.06
仁懷醬酒(集團)有限責任公司	H股	好倉	實益擁有人	309,382,000	2.12
黔西南州宏升資本營運有限責任公司	H股	好倉	實益擁有人	310,487,000	2.13
仁懷市國有資產投資經營有限責任公司	內資股	好倉	實益擁有人	104,065,055	0.71

附註:

- (1) 美華實業(香港)有限公司由深圳高速公路股份有限公司全資擁有,根據《證券及期貨條例》,深圳高速公路集團股份有限公司被視為於美華實業(香港)有限公司持有本行的76,207,000股股份中擁有權益。

股本變動及股東情況(續)

4.2.6 主要股東及其控股股東、實際控制人、最終受益人關聯方情況

企業名稱	註冊地	註冊資本 (人民幣千元)	2022年	2021年	經濟性質或 類型	法定代表人或 負責人
			6月30日 本行持股比例 (含內資股和 H股)	12月31日 本行持股比例 (含內資股和 H股)		
貴州省財政廳	貴州省貴陽市	不適用	17.26%	17.26%	省人民政府 組成部門	石化清
中國貴州茅台酒廠(集團) 有限責任公司	貴州省貴陽市	10,000,000	12.00%	12.00%	有限責任公司 (國有控股)	丁雄軍
遵義市國有資產投融資經營 管理有限責任公司	貴州省遵義市	8,163,400	6.78%	6.78%	有限責任公司 (國有控股)	孫俊偉
貴州水投水務集團有限公司	貴州省貴陽市	1,207,606	4.44%	4.44%	有限責任公司 (國有控股)	王文成
深圳高速公路集團股份 有限公司	廣東省深圳市	2,180,770	3.44%	3.44%	股份有限公司	胡偉
黔西南州宏升資本營運 有限責任公司	貴州省黔西南布 依族苗族自治 州興義市	173,690	2.13%	2.13%	有限責任公司 (國有控股)	呂紀焱
仁懷醬酒(集團)有限 責任公司	貴州省仁懷市	1,011,237	2.12%	2.12%	有限責任公司 (國有控股)	李武
貴州高速公路集團有限公司	貴州省貴陽市	11,105,372	2.06%	2.06%	有限責任公司 (國有控股)	龍平江
仁懷市國有資產投資經營 有限責任公司	貴州省仁懷市	1,130,000	0.71%	0.71%	有限責任公司 (國有獨資)	唐小松

一、貴州省財政廳

貴州省財政廳持有本行2,518,500,000股內資股，佔本行總股本的比例為17.26%。貴州省財政廳持有股份為國家股，最終受益人為貴州省財政廳。

貴州省財政廳主要業務為：貫徹執行國家和省有關財政、稅收工作的方針政策和法律法規，組織起草財政、稅收、政府採購、國有資產管理、資產評估、財務會計、政府債務管理等方面的地方性法規、規章草案。

股本變動及股東情況(續)

二、中國貴州茅台酒廠(集團)有限責任公司

中國貴州茅台酒廠(集團)有限責任公司持有本行1,750,000,001股內資股，佔本行總股本的比例為12.00%。中國貴州茅台酒廠(集團)有限責任公司由貴州省人民政府國有資產監督管理委員會擁有90%權益，其實際控制人和實際受益人都為貴州省人民政府國有資產監督管理委員會。根據《商業銀行股權管理暫行辦法》的有關規定，截至報告期末，中國貴州茅台酒廠(集團)有限責任公司的關聯方包括貴州茅台酒廠(集團)置業投資發展有限公司、上海茅台貿易有限公司等。

中國貴州茅台酒廠(集團)有限責任公司主要業務為：酒類產品的生產經營(主營)；酒類產品的生產技術諮詢與服務；包裝材料、飲料的生產銷售；餐飲、住宿、旅遊、物流運輸；進出口貿易業務；互聯網產業；房地產開發及租賃、停車場管理；教育、衛生；生態農業。

三、遵義市國有資產投融資經營管理有限責任公司

遵義市國有資產投融資經營管理有限責任公司持有本行955,477,904股內資股，其關聯方遵義市名城國有資產投資經營有限公司持有本行34,065,055股內資股，合計持股佔本行總股本的比例為6.78%。遵義市國有資本運營有限公司持有遵義市國有資產投融資經營管理有限責任公司79.44%的股權，遵義市國有資本運營有限公司由遵義市國有資產監督管理委員會持有98%的股權，因此，遵義市國有資產投融資經營管理有限責任公司的實際控制人和最終受益人為遵義市國有資產監督管理委員會。根據《商業銀行股權管理暫行辦法》的有關規定，截至報告期末，遵義市國有資產投融資經營管理有限責任公司的關聯方包括遵義市國有資本運營有限公司、遵義市名城國有資產投資經營有限公司等。

遵義市國有資產投融資經營管理有限責任公司主要業務為：授權範圍內開展國有資產和資本的經營管理活動，實行對外投資、租賃、合資、合作、控股、參股、收購、兼併、重組、資產處置等；依託資產、資源、資本優勢開展產業投資、股權投資、土地開發與整治；企業融資服務。涉及許可經營項目，應取得相關部門許可後方可經營。

四、貴州水投水務集團有限公司

貴州水投水務集團有限公司持有本行334,000,000股內資股和314,030,000股H股，總持股數為648,030,000股，佔本行總股本的比例為4.44%。貴州水投水務集團有限公司由貴州省水利投資(集團)有限責任公司擁有87.47%權益，貴州省人民政府國有資產監督管理委員會持有貴州省水利投資(集團)有限責任公司91.31%的股權，因此，貴州水投水務集團有限公司的實際控制人和最終受益人為貴州省人民政府國有資產監督管理委員會。根據《商業銀行股權管理暫行辦法》的有關規定，截至報告期末，貴州水投水務集團有限公司的關聯方包括貴州水投水務科技有限公司、貴州水投水務集團松桃有限公司等。

貴州水投水務集團有限公司的主要業務為：水源工程、城鎮及工業園區給水的水務一體化項目的投融資建設和經營管理；飲用水深度開發的生產和銷售。給水及配套設備銷售、安裝及維修；給水項目新技術、新材料、新工藝的研發和應用；給水投資開發項目的建設、安裝、調試、經濟技術合作、技術諮詢、勘測設計和培訓。

股本變動及股東情況(續)

五、深圳高速公路集團股份有限公司

深圳高速公路股份有限公司持有本行426,000,000股內資股，其關聯方美華實業(香港)有限公司持有本行76,207,000股H股，合計總持股數為502,207,000股，佔本行總股本的比例為3.44%。深圳高速公路股份有限公司為A股和H股上市公司。根據其公佈信息，深圳高速公路集團股份有限公司的實際控制人和最終受益人為深圳市人民政府國有資產監督管理委員會。根據《商業銀行股權管理暫行辦法》的有關規定，截至報告期末，深圳高速公路集團股份有限公司的關聯方包括深圳高速環境有限公司、深圳市外環高速公路投資有限公司等。

深圳高速公路集團股份有限公司的主要業務為：公路和道路的投資、建設管理、經營管理；進出口業務(憑資格證書經營)。

六、黔西南州宏升資本營運有限責任公司

黔西南州宏升資本營運有限責任公司持有本行310,487,000股H股，佔本行總股本的比例為2.13%。黔西南州人民政府國有資產監督管理委員會持有黔西南州宏升資本營運有限責任公司73.23%股權，為其實際控制人和最終受益人。根據《商業銀行股權管理暫行辦法》的有關規定，截至報告期末，黔西南州宏升資本營運有限責任公司的關聯方包括貴州宏義資產管理有限公司、貴州省時進融資擔保有限責任公司等。

黔西南州宏升資本營運有限責任公司的主要業務為：國有資產股權管理；融資與投資、產(股)權收購、兼併與轉讓、資產託管與處置；國有資產經營與管理；城市基礎設施投融資；市政公用工程建設施工；土地開發整理；房地產開發經營、出租商業用房、房地產信息諮詢、從事房地產經紀業務、物業管理、出租辦公用房、銷售本企業開發的商品房。

七、仁懷醬酒(集團)有限責任公司

仁懷醬酒(集團)有限責任公司持有本行309,382,000股H股，佔本行總股本的比例為2.12%。仁懷醬酒(集團)有限責任公司由仁懷市人民政府擁有92.61%權益，其實際控制人和最終受益人為仁懷市人民政府。根據《商業銀行股權管理暫行辦法》的有關規定，截至報告期末，仁懷醬酒(集團)有限責任公司的關聯方包括貴州省仁懷市糖業煙酒有限責任公司、貴州省仁懷市醬香酒供應鏈管理有限公司等。

仁懷醬酒(集團)有限責任公司的主要業務為：白酒生產、銷售、收儲、諮詢、推介、資格認證、交易平台等白酒產業內相關經濟活動；扶貧產品研發(蜂蜜、茶葉)銷售及批准開發的其他業務。涉及許可經營項目，應取得相關部門許可後方可經營。

八、貴州高速公路集團有限公司

貴州高速公路集團有限公司持有本行300,000,000股內資股，佔本行總股本的比例為2.06%。貴州高速公路集團有限公司由貴州省人民政府國有資產監督管理委員會擁有75.27%權益，其實際控制人和最終受益人為貴州省人民政府國有資產監督管理委員會。根據《商業銀行股權管理暫行辦法》的有關規定，截至報告期末，貴州高速公路集團有限公司的關聯方包括貴州高速投資集團有限公司、貴州黔通智聯科技產業發展有限公司等。

股本變動及股東情況(續)

貴州高速公路集團有限公司的主要業務為：高速公路及附屬設施的建設、養護、收費、服務等的經營管理；高速公路路域經濟的建設經營管理；高速公路客、貨運輸；經營材料、設備租賃、維修和其他物資；高速公路建設技術諮詢、勘察設計、監理、監控和檢測等業務；引進開發新材料、新技術和新工藝。

九、仁懷市國有資產投資經營有限責任公司

仁懷市國有資產投資經營有限責任公司持有本行104,065,055股內資股，佔本行總股本的比例為0.71%。仁懷市國有資產投資經營有限責任公司由仁懷市人民政府全資擁有，為其實際控制人和最終受益人。根據《商業銀行股權管理暫行辦法》的有關規定，截至報告期末，仁懷市國有資產投資經營有限責任公司的關聯方包括仁懷市農業融資擔保有限責任公司、貴州省仁懷市匯智人力資源開發有限責任公司等。

仁懷市國有資產投資經營有限責任公司主要業務為：國有資產經營管理，土地開發，實施市政府授權的道路、橋樑、污水、城市供水、綠化等城鎮基礎設施的建設、經營管理，參與商業性房地產開發建設、經營管理及賓館和酒店的經營管理等。

4.2.7 大股東股權質押情況

根據《銀行保險機構大股東行為監管辦法(試行)》銀保監發[2021]43號的規定，大股東是指符合下列條件之一的城市商業銀行股東：有城市商業銀行、農村商業銀行等機構10%以上股權的；實際持有城市商業銀行股權最多且持股比例不低於5%的(含持股數量相同的股東)；提名董事兩名以上的；城市商業銀行董事會認為對自身經營管理有控制性影響的；中國銀保監會或其派出機構認定的其他情形。

截至報告期末，據本行所知，本行大股東所持本行股權不存在股權質押情況。

4.2.8 主要股東股權質押情況

一、遵義市國有資產投融資經營管理有限責任公司持有本行955,477,904股內資股，其中446,932,193股用於質押。

二、仁懷市國有資產投資經營有限責任公司持有本行104,065,055股內資股，其中1億股用於質押。

除上述所披露情況外，截至報告期末，據本行所知不存在其他主要股東股權質押情況。

股本變動及股東情況(續)

4.2.9 股東提名董事、監事情況

提名單位	被提名人姓名	擔任職務
貴州省財政廳	陳景德	非執行董事
貴州省財政廳	陳含青	非執行董事
貴州水投水務集團有限公司	王文成	非執行董事
深圳高速公路集團股份有限公司	龔濤濤	非執行董事
貴州高速公路集團有限公司	趙勇	非執行董事
黔西南州宏升資本營運有限責任公司	何信彰	股東監事
仁懷市國有資產投資經營有限責任公司	程雲龍	股東監事

4.2.10 銀行被質押股權達到或超過全部股權的20%的情況

無。

4.2.11 被質押股權涉及凍結、司法拍賣、依法限製表決權或其他權利限制情況

- 一、截至報告期末，據本行所知，本行有5戶內資股股東持有的389,647,013股被質押股權涉及凍結，1戶內資股股東持有的145,600,000股被質押股權涉及司法拍賣。
- 二、根據本行章程約定，股東質押本行股權數量達到或超過其持有本行股權的50%時，在質押期間，其在股東大會上不得就質押部分股權行使表決權。截至報告期末，據本行所知，本行有14戶內資股股東質押股權數量達到或超過其持有本行股權的50%，共914,604,118股股份的表決權受到限制，佔本行總股數的6.27%。

除上述所披露情況外，截至報告期末，據本行所知不存在其他被質押股權涉及凍結、司法拍賣、依法限製表決權或其他權利限制情況。

4.2.12 購買、出售或贖回上市證券

截至2022年6月30日，本行未購買、出售或贖回本行任何上市證券。

董事、監事、高級管理人員、員工及機構情況

5.1 董事、監事及高級管理人員情況

5.1.1 董事情況

截至本報告日，本行董事會由十五名董事組成(其中兩名董事任職資格尚待核准)，包括三名執行董事、五名非執行董事以及七名獨立非執行董事。董事每屆任期三年。董事任期屆滿，可以連選連任，根據中國法律法規規定，獨立非執行董事的任期累計不得超過六年。具體情況如下：

姓名	性別	出生年月	任職起始時間	在本行擔任的職務
楊明尚	男	1965年11月	2021年7月	董事長、執行董事
許安	男	1963年10月	2018年8月	執行董事、行長
蔡東	男	1966年9月	2021年8月	執行董事
陳景德	男	1969年12月	2021年8月	非執行董事
陳含青	男	1984年2月	2021年8月	非執行董事
龔濤濤	女	1973年2月	2016年11月	非執行董事
王文成	男	1977年10月	2021年8月	非執行董事
趙勇	男	1969年5月	2021年8月	非執行董事
王革凡 ⁽¹⁾	男	1957年6月	2018年8月	獨立非執行董事
湯欣 ⁽¹⁾	男	1971年9月	2018年8月	獨立非執行董事
宋科 ⁽¹⁾	男	1982年4月	2018年8月	獨立非執行董事
李浩然	男	1977年3月	2022年5月	獨立非執行董事
孫莉	女	1970年10月	2022年8月	獨立非執行董事
賈祥森 ⁽²⁾	男	1955年4月	—	獨立非執行董事
姜尚君 ⁽²⁾	男	1954年7月	—	獨立非執行董事

附註：

(1) 王革凡先生、湯欣先生、宋科先生於2018年8月至2021年6月曾任本行第二屆董事會獨立非執行董事。

(2) 賈祥森先生、姜尚君先生擔任本行獨立非執行董事的任職資格尚待核准。

董事、監事、高級管理人員、員工及機構情況(續)

5.1.2 監事情況

截至本報告日，本行第三屆監事會由八名監事組成，包括三名職工監事、兩名股東監事、三名外部監事。監事任期為三年，監事任期屆滿，可連選連任，根據中國法律法規規定，外部監事的任期累計不超過六年。具體情況如下：

姓名	性別	出生年月	任職起始時間	在本行擔任的職務
吳帆	女	1968年8月	2021年6月	監事長、職工監事
張惠	女	1973年10月	2021年6月	職工監事
王薇	女	1978年2月	2022年6月	職工監事
程雲龍	男	1976年10月	2021年6月	股東監事
何信彰	男	1965年7月	2022年6月	股東監事
蘇治 ⁽¹⁾	男	1977年12月	2018年5月	外部監事
尹新全	男	1957年8月	2021年6月	外部監事
陳厚義 ⁽²⁾	男	1956年1月	2017年4月	外部監事

附註：

- (1) 蘇治先生於2018年5月至2021年6月曾任本行第二屆監事會外部監事。
- (2) 陳厚義先生於2017年4月至2018年5月曾任本行第一屆監事會外部監事，於2018年5月至2021年6月曾任本行第二屆監事會外部監事。

5.1.3 高級管理人員情況

本行共有高級管理人員六名，具體情況如下：

姓名	性別	出生年月	任職起始時間	在本行擔任的職務
許安	男	1963年10月	2018年4月	行長
胡良品	男	1968年9月	2018年4月	副行長
安鵬	男	1976年10月	2021年10月	副行長
覃偉	男	1976年3月	2022年2月	副行長
周貴昌	男	1974年8月	2019年5月	董事會秘書
焦正俊	男	1973年9月	2022年5月	合規總監

5.2 董事、監事及高級管理人員變動情況

5.2.1 董事變動情況

- (1) 本行於2022年5月16日收到《貴州銀保監局關於貴州銀行股份有限公司李浩然任職資格的批覆》(貴銀保監復[2022]95號)，貴州銀保監局已核准李浩然先生擔任本行獨立非執行董事的任職資格。該董事的任期自2022年5月17日起直至第三屆董事會任期屆滿為止。

董事、監事、高級管理人員、員工及機構情況(續)

- (2) 因工作安排原因，王曉勇先生於2022年6月27日辭任本行董事職務，其辭任於當日生效。
- (3) 因工作安排原因，陳華先生於2022年7月13日辭任本行董事職務，其辭任於當日生效。
- (4) 因工作安排原因，羅卓堅先生於2021年11月29日辭任本行獨立非執行董事職務，其辭任於2022年8月25日生效。
- (5) 本行於2022年8月25日收到《貴州銀保監局關於貴州銀行股份有限公司孫莉任職資格的批覆》(貴銀保監復[2022]160號)，貴州銀保監局已核准孫莉女士擔任本行獨立非執行董事的任職資格。該董事的任期自2022年8月25日起直至第三屆董事會任期屆滿為止。

5.2.2 監事變動情況

- (1) 因工作安排原因，焦正俊先生於2022年4月16日辭去本行職工監事、監督委員會委員職務，其辭任於當日生效。
- (2) 經本行於2022年6月16日召開的2021年度股東大會選舉，增補何信彰先生為本行股東監事，任期與第三屆監事會任期相同。
- (3) 經本行於2022年6月30日召開的第二屆職工代表大會第八次會議選舉，增補王薇女士為本行職工監事，任期與第三屆監事會任期相同。

5.2.3 高級管理人員變動情況

- (1) 覃偉先生於2022年2月16日獲任本行副行長職務。
- (2) 因本行工作安排，王向東先生於2022年4月1日起不再擔任本行總監職務。
- (3) 焦正俊先生於2022年5月23日獲任本行合規總監職務。

5.2.4 董事、監事資料變更情況

- (1) 本行獨立非執行董事宋科先生，於2022年1月起擔任鄭州銀行股份有限公司(香港聯交所股份代碼：6196；深交所證券代碼：002936)獨立董事；於2022年7月不再擔任中國人民大學財政金融學院黨委副書記；於2022年7月至今擔任中國人民大學教務處副處長。
- (2) 本行非執行董事龔濤濤女士，於2022年3月不再擔任深高速董事會秘書、聯席公司秘書。
- (3) 本行獨立非執行董事湯欣先生，於2022年7月不再擔任中國人壽保險股份有限公司(上交所證券代碼：601628)獨立董事。
- (4) 本行非執行董事趙勇先生，於2022年7月至今擔任貴州交通投資管理有限公司總經理。
- (5) 本行非執行董事陳含青先生，於2022年8月不再擔任貴州金融控股集團有限責任公司(貴州貴民投資集團有限責任公司)財務部副部長；於2022年8月至今擔任貴州省融資擔保有限責任公司黨委委員、副總經理。

董事、監事、高級管理人員、員工及機構情況(續)

- (6) 本行監事蘇治先生於2022年3月起擔任福建實達集團股份有限公司(上海證券交易所主板股份代碼：600734)非執行董事；於2022年7月起擔任交通銀行股份有限公司(香港聯交所股份代碼：3328；上海證券交易所主板股份代碼：601328)外部監事。

5.3 董事、監事及高級管理人員履歷情況

5.3.1 董事履歷情況

楊明尚先生，為本行黨委書記、董事長、執行董事。

楊先生先後於1994年7月至1997年2月任中國農業銀行貴州省分行監察室、辦公室科員；1997年2月至1997年7月任中國農業銀行貴州省分行法律顧問室科員；1997年7月至1998年11月任中國農業銀行貴州省分行工商信貸處處長；1998年11月至2000年3月任中國農業銀行貴州省分行資產保全處副處長；2000年3月至2003年6月任中國農業銀行貴州省分行信貸管理處處長、公司業務處處長；2003年6月至2004年1月任中國農業銀行貴州省分行零售業務處處長；2004年1月至2004年6月任中國農業銀行貴州省安順分行黨委書記、行長；2004年6月至2014年5月任中國農業銀行貴州省分行黨委委員、副行長；2014年5月至2017年12月任本行黨委副書記、董事兼行長；2017年12月至2021年3月任貴州金融控股集團有限責任公司(貴州貴民投資集團有限責任公司)黨委副書記、副董事長、總經理；2018年8月起至2020年3月任本行非執行董事；2021年3月起任本行黨委書記；2021年7月至今任本行董事長、執行董事。

楊先生於1988年6月畢業於武漢大學哲學專業，獲學士學位；1994年7月畢業於廈門大學民法專業，獲碩士學位。楊先生擁有高級經濟師職稱。

許安先生，為本行黨委副書記、執行董事、行長。

許先生1980年12月至1983年7月先後在人行平壩縣支行從事儲蓄、會計工作；1983年7月至1986年7月就讀於貴州廣播電視大學；許先生在中國工商銀行(「工行」)安順地區中心支行先後任多個職位，包括：1986年7月至1992年8月任稽查員；1992年8月至1995年5月任營業部副主任；1995年5月至1996年8月任國際業務部經理；1996年8月至1998年2月任營業部主任、國際業務部經理；1998年2月至1999年4月任工行安順支行黨組書記、行長；1999年4月至2000年9月任工行安順塔山支行黨組書記、行長；2000年9月至2001年12月任工行安順分行工商信貸處處長；2001年12月至2009年4月任安順市城市信用社黨委副書記、副董事長兼總經理；2009年4月至2012年8月任安順市商業銀行黨委書記、董事長。許先生2012年8月至2018年1月任本行黨委委員、副行長；2018年1月起至今任本行黨委副書記；2018年4月至今任本行行長；2018年8月起至今任本行執行董事。

許先生曾於貴州廣播電視大學學習並畢業於金融專業；1997年7月畢業於貴州財經學院(現貴州財經大學)金融專業；2012年12月畢業於對外經濟貿易大學高級管理人員工商管理碩士(EMBA)專業，獲碩士學位。

董事、監事、高級管理人員、員工及機構情況(續)

蔡東先生，為本行黨委副書記、工會主席、執行董事。

蔡先生先後於1986年8月至1987年12月任貴州省產品質量監督中心檢驗所技術員(其間1987年1月至1987年12月參加省直赴貴州省威寧縣農場區扶貧工作隊)；1987年12月至1996年12月任貴州省質量技術監督局人事處工作人員；1996年12月至2000年12月任貴州省產品質量監督中心檢驗所副所長；2000年12月至2002年5月任貴州省質量技術監督局人事教育處副處長；2002年5月至2006年12月任貴州省質量技術監督局人事教育處處長；2006年12月至2018年8月任貴州省工商行政管理局黨組成員、機關黨委書記(期間2013年2月至2014年1月掛職國家工商總局直銷監管局副局長)；2018年8月至2018年10月任本行黨委副書記、機關黨委書記；2018年10月至2019年11月任本行黨委副書記、工會主席，機關黨委書記；2019年11月至今任本行黨委副書記、工會主席；2021年8月至今任本行執行董事。

蔡先生於1986年7月畢業於貴州省商業學校家用電器專業；1991年9月至1993年7月於貴州廣播電視大學行政管理專業學習；2003年10月至2003年12月於北京大學貴州省經濟管理高級研修班學習；2006年3月至2006年5月於貴州省委黨校中青年幹部調訓班學習；1999年9月至2002年6月於貴州省委黨校法律專業學習；2008年9月至2011年6月於貴州省委黨校在職研究生班法學專業學習；2017年10月至2018年1月在新加坡南洋理工大學公共行政與管理高級研修班學習。蔡先生擁有工程師職稱。

陳景德先生，為本行非執行董事。

陳先生先後於1992年7月至2004年8月，在貴州省財政廳農業財務處工作，歷任科員、副主任科員、主任科員。2004年8月至2005年12月，任省財政廳農業稅收處副處長(期間：於2005年6月至2006年5月參加省直黨建扶貧工作隊，掛任安順普定縣猴場鄉鄉長助理)；2005年12月至2014年11月，在省財政廳基層財政管理處工作，歷任副處長、處長；2014年11月至2019年3月，任貴州省財政廳農業處處長；2019年3月至2021年5月，任貴州金融控股集團有限責任公司(貴州貴民投資集團有限責任公司)黨委委員、董事、副總經理；2021年5月至今，任貴州金融控股集團有限責任公司(貴州貴民投資集團有限責任公司)黨委副書記、董事、工會主席；2021年8月至今任本行非執行董事。

陳先生1992年7月畢業於江西財經學院農業經濟系農業財務專門化專業，獲學士學位；2003年9月至2005年7月，在中央財經大學財政學研究生課程進修班(函授)學習；於2012年9月至2015年6月，在貴州省委黨校在職研究生班經濟學專業學習。

董事、監事、高級管理人員、員工及機構情況(續)

陳含青先生，為本行非執行董事。

陳先生先後於2007年12月至2008年12月於貴州省財政廳預算處、綜合處及支付中心見習；2008年12月至2009年6月任貴州省財政廳科員；2009年6月至2010年4月任貴州省省級財政國庫支付中心科員(25級公務員)；2010年4月至2012年2月任貴州省財政廳非稅收入管理處科員(編製列支付中心)；2012年2月至2013年8月任貴州省財政廳非稅收入管理處副主任科員(編製列支付中心)；2013年8月至2014年5月任貴州省財政廳預算處副主任科員；2014年5月至2014年6月於貴州省貴民投資有限責任公司財務融資部工作；2014年6月至2014年7月任貴州省貴民投資有限責任公司財務融資部業務主管；2014年7月至2015年7月任貴州省貴民投資有限責任公司財務融資部業務主管、貴州省貴鑫瑞和創業投資管理有限責任公司董事；2015年7月至2017年1月任貴州省貴民投資有限責任公司(2016年12月更名為貴州省貴民發展投資有限責任公司)財務融資部業務主管、貴州省貴鑫瑞和創業投資管理有限責任公司董事、黔西南州創業投資基金有限公司董事；2017年1月至2018年9月任貴州省貴民投資集團有限責任公司(2018年1月貴州省貴民投資集團有限責任公司更名為貴州金融控股集團有限責任公司(貴州貴民投資集團有限責任公司))財務部主管、貴州省貴鑫瑞和創業投資管理有限責任公司董事、黔西南州創業投資基金有限公司董事；2018年9月至2019年2月任貴州金融控股集團有限責任公司(貴州貴民投資集團有限責任公司)財務部主管、貴州省貴鑫瑞和創業投資管理有限責任公司董事、黔西南州創業投資基金有限公司董事；2019年2月至2019年3月任貴州金融控股集團有限責任公司(貴州貴民投資集團有限責任公司)財務部主管、黔西南州創業投資基金有限公司董事；2020年6月至2021年7月掛職任黔南州長順縣委財經委員會副主任，縣人民政府黨組成員；2019年3月至2022年8月任貴州金融控股集團有限責任公司(貴州貴民投資集團有限責任公司)財務部副部長；2019年3月至今任黔西南州創業投資基金有限公司董事；2022年8月至今，任貴州省融資擔保有限責任公司黨委委員、副總經理；2021年8月至今任本行非執行董事。

陳先生2006年7月畢業於江西財經大學會計學註冊會計師專門化專業，獲學士學位；2012年7月畢業於貴州大學工商管理專業，獲碩士學位。陳先生獲得基金從業資格，是高級會計師，二級建造師，中級經濟師。

龔濤濤女士，為本行非執行董事。

龔女士於1999年7月至2002年11月在深圳高速公路集團股份有限公司(香港聯交所股份代號：0548；上交所證券代碼：600548)任職，歷任財務部副經理、審計部經理，2002年11月至2018年9月任深圳高速公路集團股份有限公司財務總監，其中2018年1月至2018年9月任該公司執行董事，2018年9月至2021年12月擔任該公司副總裁，2019年8月至2022年3月擔任該公司董事會秘書、聯席公司秘書，2011年10月至今擔任該公司黨委委員。龔女士自2016年11月起至今任本行非執行董事。

龔女士1994年7月畢業於上海財經大學會計系審計專業，獲經濟學學士學位；2000年7月畢業於復旦大學工商管理專業，獲工商管理碩士學位。龔女士擁有註冊會計師、註冊資產評估師資質。

董事、監事、高級管理人員、員工及機構情況(續)

王文成先生，為本行非執行董事。

王先生先後於2002年7月至2002年8月，任貴州鹽業(集團)有限責任公司宣傳教育部宣傳幹事；2002年8月至2006年7月，任貴州鹽業(集團)有限責任公司組織人事部組織幹事、幹部幹事(其間：2003年7月至2005年1月借調到貴州省委組織部工作)；2006年7月至2009年7月，任貴州鹽業(集團)有限責任公司黨委辦公室副主任；2009年7月至2012年5月，任貴州鹽業(集團)有限責任公司黨委辦公室副主任、董事會辦公室副主任；2012年5月至2012年10月任貴州水投水務集團有限責任公司辦公室主持工作；2012年10月至2012年12月，任貴州省水利投資(集團)有限責任公司黨群工作部副主任；2012年12月至2014年4月，任貴州省水利投資(集團)有限責任公司黨群工作部副主任(主持工作)；2014年4月至2014年8月，任貴州省水利投資(集團)有限責任公司黨群工作部(黨委辦公室)副主任(主持工作)；2014年8月至2018年1月，任貴州省水利投資(集團)有限責任公司黨群工作部(黨委辦公室)主任；2018年1月至2018年4月，任貴州水投水務集團有限公司總經理、黨委副書記；2018年4月至2021年1月，任貴州水投水務集團有限公司總經理、黨委副書記、副董事長；2021年1月至2021年6月，任貴州水投水務集團有限公司黨委書記、董事長、總經理；2021年6月至今，任貴州水投水務集團有限公司黨委書記、董事長；2021年8月至今任本行非執行董事。

王先生2002年7月畢業於貴州師範大學思想政治教育專業，獲學士學位。

趙勇先生，為本行非執行董事。

趙先生先後於1991年8月至1995年6月，在新天精密光學儀器公司工作；1996年1月至2005年4月，在中國太平洋人壽保險股份有限公司工作，歷任貴州分公司信息技術部副經理、四川分公司信息技術部經理、成都分公司信息技術部經理、攀枝花中心支公司總經理、廣元中心支公司總經理。2005年4月至2005年12月，擔任太平保險股份有限公司德陽中心支公司籌備辦工作人員；於2005年12月至2007年10月任擔任太平保險股份有限公司德陽中心支公司副總經理；2007年10月至2008年3月，擔任太平保險股份有限公司貴州分公司籌備辦工作人員；2008年3月至2018年3月，先後任太平保險股份有限公司貴州分公司市場部總經理、助理總經理(期間：於2016年1月至2018年1月，掛職貴州高速公路集團有限公司總經理助理)；2018年3月至2018年9月，任貴州高速公路集團有限公司總經理助理，2018年9月至2019年5月，任貴州交通投資管理有限公司黨支部副書記(主持全面工作)；2019年5月至今，任貴州交通投資管理有限公司黨支部書記；2019年6月至今，任貴州交通投資管理有限公司董事、董事長；2019年6月至2020年9月，任貴州交通產業發展基金有限責任公司董事、董事長；2020年9月至今，任貴州交通產業發展基金有限責任公司董事、總經理；2022年7月至今，任貴州交通投資管理有限公司總經理；2021年8月至今任本行非執行董事。

趙先生於1987年9月至1991年7月，在北京機械工業學院精密儀器專業學習，獲工學學士學位。

王革凡先生，為本行獨立非執行董事。

王先生於1997年擔任國家開發銀行(「國開行」)國際金融局副局長；2002年起先後擔任國開行貴州分行行長、國開行評審一局局長、國際合作業務局局長；2013年至2017年擔任國開行運行總監，期間兼任國際金融局局長。王先生於2018年8月起至今任本行獨立非執行董事。

王先生於1988年7月畢業於日本京都大學理學部地質學和礦物學專業，獲博士學位。

董事、監事、高級管理人員、員工及機構情況(續)

湯欣先生，為本行獨立非執行董事。

湯先生先後於1998年7月至2000年6月，於北京大學法學院法學專業從事博士後研究工作；於2000年起在清華大學法學院任教，2001年2月晉升為清華大學法學院副教授，2015年1月晉升為清華大學法學院教授，2021年1月起任清華大學商法研究中心主任。自2012年8月起任上交所上市委員會委員，自2014年9月起任中國上市公司協會獨立董事委員會主任委員，自2017年10月起任嘉實基金管理有限公司獨立董事，自2020年12月起任深交所法律專業諮詢委員會委員。湯先生自2018年8月起至今任本行獨立非執行董事。

湯先生1992年6月畢業於中國人民大學經濟法專業，獲學士學位；1995年7月畢業於中國人民大學民法學專業，獲碩士學位；1998年6月畢業於中國人民大學民法學專業，獲博士學位。

宋科先生，為本行獨立非執行董事。

宋先生先後於2004年7月至2009年9月，任中國人民大學財政金融學院團委書記；2012年7月至2015年7月，在中國人民大學統計學院從事博士後研究工作；2014年1月至今，任中國人民大學國際貨幣研究所副所長；2015年9月至今，任中國人民大學財政金融學院貨幣金融系教師；2019年4月至2022年7月，任中國人民大學財政金融學院黨委副書記；宋先生於2022年1月起任鄭州銀行股份有限公司(香港聯交所股份代號：6196；深交所證券代碼：002936)獨立董事；2022年7月至今，任中國人民大學教務處副處長；2018年8月至今任本行獨立非執行董事。

宋先生2004年7月畢業於中國人民大學財政金融學院金融學專業，獲經濟學學士學位；2012年7月畢業於中國人民大學財政金融學院金融專業，獲經濟學博士學位。

李浩然先生，榮譽勳章、太平紳士，為本行獨立非執行董事。

李先生2004年9月至2006年8月擔任清華大學法學院訪問研究人員；2006年8月至2014年2月擔任美國哈佛大學法學院國際金融體系研究中心顧問；2009年7月至2009年11月擔任貴州省息烽縣司法局副局長(掛職)；2010年3月至2012年7月擔任貴州省息烽縣人民政府縣長助理(掛職)；2012年11月至2014年10月擔任香港華潤集團戰略研究中心港澳研究室主任；2014年11月至2017年1月擔任團結香港基金副總幹事；2017年5月至2021年2月擔任香港華潤集團粵港澳大灣區辦公室主任兼秘書長、華潤資本董事總經理；2018年1月至今任貴州省政協第十二屆委員、港澳台僑與外事委副主任；2018年9月至今擔任香港城市大學商學院經濟及金融系顧問；2021年3月至2021年12月任香港華潤集團粵港澳大灣區首席戰略官、華潤資本董事總經理，2021年9月至今任香港浸會大學工商管理學院顧問，2021年12月至今任香港華潤集團粵港澳大灣區首席戰略官、華潤資本董事總經理、華潤創業有限公司董事。2022年1月1日至今，任香港特別行政區第七屆立法會議員。2022年5月起任本行獨立非執行董事。

李先生於1999年6月畢業於香港浸會大學政治及國際關係學，獲社會科學及文學榮譽文學士學位；2000年12月畢業於英國倫敦大學亞非學院政治、社會及發展學，獲政治學碩士學位；2004年1月畢業於清華大學，獲法學學士學位；2004年12月畢業於香港中文大學政治與行政學系，獲哲學碩士學位；2012年6月畢業於清華大學，獲法學博士學位。

董事、監事、高級管理人員、員工及機構情況(續)

孫莉女士，為本行獨立非執行董事。

孫女士1994年9月至1998年9月擔任中國國際期貨經紀有限公司經理；1998年9月至2019年12月擔任瑞華會計師事務所合夥人；2019年12月至2021年12月擔任天職國際會計師事務所合夥人。2022年1月至今擔任中審眾環會計師事務所合夥人。2022年8月起任本行獨立非執行董事。

孫女士於1994年9月畢業於中國人民大學金融學專業，獲學士學位；2000年9月畢業於中國人民大會計學專業，獲碩士學位；2014年11月獲中歐國際工商學院EMBA碩士。孫女士擁有註冊會計師、註冊稅務師資質。

5.3.2 監事履歷情況

吳帆女士，為本行黨委委員、監事長、職工監事。

吳女士於1992年7月至2013年3月在中國建設銀行(「建行」)工作，其中1992年7月至1995年12月於建行貴州省分行國際業務部國際結算崗、信貸崗任職；1995年12月至1996年11月任建行貴州省分行國際業務部總經理助理兼信貸部經理；1996年11月至1998年5月任建行貴州省分行國際業務部副總經理；1998年5月至1999年7月任建行貴州省分行直屬城北支行副行長；1999年7月至2001年7月任建行貴州省分行國際業務部副總經理、貴陽市金陽支行副行長；2001年7月至2006年2月任建行貴州省分行國際業務部副總經理；2006年2月至2006年6月任建行貴州省分行國際業務部總經理；2006年6月至2012年7月任建行貴州省分行公司業務部總經理；2012年7月至2013年2月先後任建行貴州省分行貴陽城北支行黨委書記、行長；2013年2月至2014年1月任本行市場總監；2014年1月至2019年4月任本行行長助理，其中2014年3月至2014年11月兼任本行貴陽管理部總經理、2014年11月至2016年3月兼任本行貴陽管理部黨委常務副書記；2019年3月至2019年4月任本行黨委委員；2019年4月至2021年6月任本行黨委委員、副行長；2021年6月至今任本行黨委委員、監事長、職工監事。

吳女士於1989年7月畢業於上海機械學院(現上海理工大學)系統工程專業，獲工學學士學位；1992年6月畢業於上海機械學院(現上海理工大學)系統工程專業，獲碩士學位。吳女士擁有高級經濟師職稱。

張惠女士，為本行工會副主席、職工監事。

張女士於1994年7月至2012年12月在建行工作，其中，1994年7月至2001年12月在建行黔東南中心支行任科員；2001年12月至2003年5月任建行黔東南中心支行會計科副主任科員；2003年5月至2005年1月任建行黔東南中心支行財會部副經理；2005年1月至2006年2月任建行貴州省分行公司部綜合科科員；2006年2月至2008年1月任建行貴州省分行公司部綜合科副經理；2008年11月至2009年3月任建行貴州省分行公司部綜合科經理；2009年3月至2010年1月任建行貴州省分行公司部業務管理科經理；2010年1月至2012年11月任建行貴州省分行公司部總經理助理。2012年11月至今，張女士到本行工作，其中2012年11月至2015年9月任本行計劃財務部副總經理；2015年9月至2018年3月任本行會計結算部副總經理；2018年3月至今任本行會計結算部總經理；2021年5月至今任本行工會副主席。張女士自2021年6月起至今任本行職工監事。

張女士1994年7月畢業於哈爾濱投資高等專科學校建行會計專業，2003年7月畢業於中央廣播電視大學工商管理專業，本科學歷。

董事、監事、高級管理人員、員工及機構情況(續)

王薇女士，為本行職工監事。

王女士於2001年11月起至2003年6月任中國銀行貴州省分行零售業務部銀行卡中心科員；2003年6月至2005年6月任中國銀行貴州省分行零售業務部儲蓄基金管理科科員；2005年6月至2008年2月任中國銀行貴州省分行渠道管理團隊業務經理；2008年2月至2009年11月任中國銀行貴州省分行財富管理團隊理財經理；2009年11月至2013年6月任中國銀行貴州省分行渠道管理團隊主管；2013年6月至2014年7月任貴州銀行總行零售運營保障部主管；2014年7月至2018年3月任貴州銀行總行零售銀行部主管；2018年3月至2019年5月任貴州銀行個人業務部副總經理；2019年5月至今，任貴州銀行黨委組織部副部長／人力資源部副總經理。2022年6月30日起任本行第三屆監事會職工監事。

王女士2001年7月畢業於貴州財經學院貿易經濟專業，獲管理學學士學位；2014年12月獲貴州大學企業管理專業管理學碩士學位。王女士擁有全球風險管理專業人士協會授予的銀行風險與監管國際證書、國際人力資源公共管理協會授予的國際高級人力資源管理師資格。

程雲龍先生，為本行股東監事。

程先生於1998年12月至2003年04月，在仁懷市大壩鎮政府工作；2003年04月至2017年1月，在仁懷市住房和城鄉建設局工作，期間任住建局村管站站長、安監站站長、黨組成員、執法隊長並兼任工會主席、機關黨委副書記等職務；2017年1月至2018年1月，任仁懷市南部新城建設投資開發有限責任公司總經理；2018年1月至2019年4月，任仁懷名酒工業園區投資開發有限責任公司總經理，兼任仁懷市南部新城建設投資開發有限責任公司總經理；2019年4月至2020年8月，任仁懷市城市開發建設投資經營有限責任公司副總經理，兼任仁懷市南部新城建設投資開發有限責任公司總經理；2020年8月至今，任仁懷市釀造未來公司副總經理，兼任仁懷市國投公司總經理及財務負責人。程先生自2021年6月起至今任本行股東監事。

程先生於1998年7月畢業於武漢電力職業技術學院本科學歷，2016年7月畢業於中共重慶市委黨校公共管理專業研究生學歷。

董事、監事、高級管理人員、員工及機構情況(續)

何信彰先生，為本行股東監事。

何先生於1983年10月至1987年1月在中國人民解放軍35211部隊服役；1987年1月至1990年1月於貴州省黔西南州財政局辦公室擔任工作人員；1990年1月至1992年8月於貴州省黔西南州財政局農稅科擔任工作人員；1992年8月至1997年12月於貴州省黔西南州財政局農財科擔任科員；1997年12月至1999年12月於貴州省黔西南州財政局工交科擔任科員；1999年12月至2002年4月於貴州省黔西南州財政局基建科擔任科員；2002年4月至2002年11月於貴州省黔西南州擔保中心擔任科員；2002年11月至2006年9月於貴州省黔西南州擔保中心擔任副主任科員；2006年9月至2011年3月於貴州省黔西南州財政局會計事務管理科擔任副科長；2011年3月至2012年10月於貴州省黔西南州財政局國有資產管理辦公室擔任副主任；2012年10月至2013年3月於貴州省黔西南州國有資產管理局擔任副局長；2013年3月至2018年6月於貴州省黔西南州財政局政府採購管理科、貴州省黔西南州政府採購管理辦公室擔任科長(主任)；2018年6月至2020年7月於貴州省黔西南州財信融資擔保有限責任公司擔任董事、副總經理；2020年7月至2020年10月於貴州省黔西南州宏升資本營運有限責任公司、貴州省黔西南州扶貧開發投資有限公司、貴州省黔西南州國有資本運營有限責任公司擔任董事、副總經理；2020年10月至今任貴州省黔西南州宏升資本營運有限責任公司、貴州省黔西南州扶貧開發投資有限公司、貴州省黔西南州國有資本運營有限責任公司董事、副總經理，任貴州省黔西南州財信融資擔保有限責任公司總經理。何先生自2022年6月起至今任本行股東監事。

何先生參加了政治經濟學專業自學考試與電視廣播教育、函授教育，於1999年6月畢業，獲大學專科學歷。

蘇治先生，為本行外部監事。

蘇先生於2009年6月起至今於中央財經大學任職；2018年7月至今任國務院發展研究中心國際技術經濟研究所學術委員會副主任；2016年10月至今任中央財經大學金融學院及統計與數學學院雙聘教授及博士生導師；2017年1月至今任中央財經大學金融學院金融科技系主任；蘇先生亦於2018年9月至今任中央財經大學與電子科技大學聯合數據科學研究中心執行副主任。蘇先生於2020年6月29日起擔任上海昊海生物科技股份有限公司(香港聯交所股份代碼：6826；上海證券交易所科創板股份代碼：688366)非執行董事；於2020年8月起擔任常州鋼勁型鋼股份有限公司(新三板股份代碼：672632)非執行董事；於2022年3月起擔任福建實達集團股份有限公司(上海證券交易所主板股份代碼：600734)非執行董事；於2022年7月起擔任交通銀行股份有限公司(香港聯交所股份代碼：3328；上海證券交易所主板股份代碼：601328)外部監事。蘇先生自2018年5月起至今任本行外部監事。

蘇先生2001年7月畢業於吉林大學經濟信息管理專業，獲管理學學士學位；2006年6月畢業於吉林大學數量經濟學專業，獲經濟學博士學位；2007年3月至2009年6月於清華大學經濟管理學院博士後研究站從事金融學研究工作；2009年2月畢業於美國得克薩斯大學工商管理專業，獲高級管理人員工商管理(EMBA)學位。

董事、監事、高級管理人員、員工及機構情況(續)

尹新全先生，為本行外部監事。

尹先生於1978年7月至2018年2月在貴州盤江投資控股(集團)有限公司及其子公司工作。其中，1978年7月至1981年12月在盤江礦務局火鋪礦財務科工作；1982年1月至1985年7月在盤江礦務局財務處工作；1985年8月至1987年7月在貴州財經學院學習；1987年8月至2005年6月在盤江煤電(集團)公司財務部(原盤江礦務局財務處)工作；1989年2月起任副科長，1995年8月起任財務處主任會計師，2000年3月起任財務部副主任，2001年1月起任財務部主任。2005年7月至2007年2月任盤江煤電(集團)公司副總會計師兼財務部主任；2007年2月至2018年2月任盤江投資控股(集團)有限公司黨委委員、總會計師。2010年5月至2018年2月任貴州盤江精煤股份有限公司監事會主席。2018年2月退休。尹先生自2021年6月起至今任本行外部監事。

尹先生畢業於貴州財經學院，大專學歷，高級會計師職稱。

陳厚義先生，為本行外部監事。

陳先生於1995年2月至1998年3月先後任貴州工業大學第三成人教育系黨總支書記兼系副主任(主持系黨政工作)、貴州工業大學黨委組織部部長、貴州工業大學黨委副書記；1998年3月至2001年任貴州省經濟管理幹部學院院長；2001年起先後任貴州財經大學院長、校長(省管專家、國務院特殊政府津貼受益人、碩士生導師)；2016年1月起任貴州財經大學二級教授。陳先生自2017年4月起至今擔任本行外部監事。

陳先生1982年1月於武漢大學本科畢業；2009年6月畢業於武漢理工大學產業經濟學專業，獲經濟學博士學位。

5.3.3 高級管理人員履歷情況

許安先生，請參閱上文「董事履歷情況」中許安先生的簡歷。

胡良品先生，為本行黨委委員、副行長。

胡先生於1986年12月至1987年12月為貴州省水城縣月照信用社信貸員；1987年12月至1995年5月為貴州省水城縣農村信用聯社出納、記賬、信貸；1995年5月至1995年10月為貴州省六盤水市鍾山區農村信用聯社業務櫃員、稽核員；1995年10月至1997年5月任貴州省六盤水市鍾山區農村信用聯社稽核科副科長(主持工作)、科長；1997年5月至1998年12月任貴州省六盤水市鍾山區農村信用聯社信貸科科長、聯社主任助理、聯社黨支部組織委員；1998年12月至2001年8月任貴州省六盤水市鍾山區農村信用聯社副主任、黨支部書記；2001年8月至2004年4月任貴州省六枝特區農村信用聯社代理理事長、副主任；2004年4月至2005年8月任貴州省水城縣農村信用合作聯社理事長兼主任、貴州省農村信用社聯合社理事；2005年8月至2005年9月任貴州省農村信用社聯合社六盤水辦事處副主任兼水城縣農村信用社聯合社理事長、主任、黨支部書記；2005年9月起先後於貴州省農村信用社聯合社人力資源處、安順辦事處、黔南辦事處工作，並於安順市農民工金融服務中心先後任副主任、主任及黨委書記；2011年8月至2013年9月掛任鎮寧縣委副書記、副縣長。2016年11月至今任本行黨委委員，2017年1月至2018年1月任本行監事長；2018年4月至今任本行副行長。

胡先生於2004年1月畢業於貴州省委黨校法律專業，獲學士學位；2010年7月畢業於雲南大學經濟管理系金融學專業函授本科。胡先生2010年4月榮獲中國銀保監會貴州監管局授予的「貴州省農民工金融服務先進個人」榮譽稱號；2012年5月榮獲第十屆全國「創業之星」榮譽稱號。

董事、監事、高級管理人員、員工及機構情況(續)

安鵬先生，為本行黨委委員、副行長。

安先生於1999年8月至2002年8月為貴州省德江縣信用合作聯社工作人員；2005年7月至2006年6月為貴州銀監局合作金融機構監管處工作人員；2006年6月至2007年8月任貴州銀監局合作金融機構監管處副主任科員；2007年8月至2008年11月任貴州銀監局合作金融機構監管處科長；2008年11月至2011年1月任貴州銀監局現場檢查三處科長；2011年1月至2012年12月任貴州銀監局現場檢查三處監管副調研員；2012年12月至2013年1月任貴州銀監局農村中小金融機構現場檢查處監管副調研員；2013年1月至2013年11月任貴州銀監局農村中小金融機構現場檢查處副處長；2013年11月至2016年10月任貴州銀監局辦公室(黨委辦公室)副主任；2016年10月至2018年11月任中國銀行業監督管理委員會黔南監管分局黨委書記、局長；2018年11月至2019年4月任中國銀行保險監督管理委員會黔南監管分局籌備組組長；2019年4月至2019年12月任中國銀行保險監督管理委員會黔南監管分局黨委書記、局長；2019年12月至2020年7月任中國銀行保險監督管理委員會黔南監管分局黨委書記、局長、一級調研員；2020年7月至2021年6月任中國銀行保險監督管理委員會貴州監管黨委組織部部長、人事處處長、一級調研員；2021年5月至今任本行黨委委員；2021年10月至今任本行副行長。

安先生曾於陝西財經學院學習並畢業於經濟信息管理專業，獲經濟學學士學位；2005年7月畢業於西安交通大學西方經濟學專業，獲經濟學碩士學位。

覃偉先生，為本行黨委委員、副行長。

覃先生曾於1997年1月至1999年3月於安順黔中城市信用社任職；1999年3月至2001年4月任安順西秀城市信用社信貸科副科長；2001年4月至2001年12月任職於安順市城市信用社籌建辦；2001年12月至2009年4月先後任安順市城市信用社人力群工部經理、營業部經理、副總經理；2009年4月至2012年10月任安順市商業銀行副行長；2012年10月至2015年5月任本行安順分行副行長、黨委委員；2015年5月至2015年7月任本行畢節杜鵑支行黨支部副書記(主持工作)、臨時負責人；2015年7月至2018年4月任本行畢節分行副行長(主持工作)、本行畢節分行黨委副書記；2018年4月至2021年11月任本行貴陽管理部總經理、黨委書記；2021年11月至今任本行黨委委員；2022年2月至今任本行副行長。

覃先生畢業於中央廣播電視大學行政管理專業，並獲得對外經濟貿易大學高級管理人員工商管理碩士學位。

周貴昌先生，為本行董事會秘書。

周先生於1997年7月至1998年7月任中國農業銀行(「農行」)遵義紅花崗支行北京路分理處會計；1998年7月至1999年7月任農行遵義開發區支行辦公室文秘；1999年7月至2000年10月任農行遵義分行辦公室文秘；2000年10月至2004年2月任農行貴州省分行辦公室秘書；2004年2月至2005年4月任農行貴州省分行辦公室主任科員；2005年4月至2006年8月任農行貴州省分行辦公室主任助理；2006年8月至2007年9月任農行貴州省分行辦公室副主任；2007年9月至2012年5月任農行六盤水分行副行長；2012年5月至2012年8月任農行貴州省分行公司業務部副總經理。周先生參與本行籌備組工作；2012年10月起在本行任職；2012年12月至2013年12月任本行辦公室臨時負責人；2013年12月至2014年3月任本行辦公室副主任(臨時負責人)；2014年3月至2018年3月任本行黨委辦公室副主任(主持工作)兼辦公室副主任；2018年3月至2020年6月任本行黨委辦公室主任兼辦公室主任；2019年5月起任本行董事會秘書。

周先生於1997年7月畢業於貴州大學中文系新聞專業，獲學士學位；2014年7月畢業於貴州大學管理學院工商管理專業，獲碩士學位。周先生擁有中級經濟師職稱。

董事、監事、高級管理人員、員工及機構情況(續)

焦正俊先生，為本行合規總監。

焦先生於1999年7月至2003年7月為中國農業銀行貴陽市小河支行營業室、信貸科科員；2003年7月至2006年7月任中國農業銀行貴州省分行法律事務處科員、副主任科員；2006年7月至2008年7月任中國農業銀行貴州省分行法律與合規處主任科員、科長；2008年7月至2009年3月任中國農業銀行貴州省分行法律與合規處處長助理；2009年3月至2009年12月任中國農業銀行貴州省分行法律事務部總經理助理；2009年12月至2012年4月任中國農業銀行貴州省分行法律事務部副總經理；2012年4月至2013年3月任中國農業銀行貴州省分行信用卡中心副總經理；2013年3月至2013年8月任貴州銀行法律合規部副總經理級幹部；2013年8月至2014年10月任貴州銀行法律合規部副總經理、資產保全部副總經理(2013年5月至2013年11月兼任貴州銀行貴陽市遵義路支行副行長<主持工作>)；2014年10月至2015年5月任貴州銀行資產保全及法律事務部副總經理；2015年5月至2018年3月任貴州銀行資產保全及法律事務部副總經理(總經理級)；2018年3月至2022年5月任貴州銀行法律合規部總經理；2021年6月至2022年4月任本行職工監事；2022年5月至今任貴州銀行合規總監、法律合規部總經理。

焦先生曾於貴州民族學院學習並畢業於法學專業，獲法學學士學位；2012年6月畢業於貴州大學·加拿大魁北克大學席庫提米分校合作項目管理碩士專業，獲項目管理碩士學位。

5.3.4 聯席公司秘書履歷

周貴昌先生，本行聯席公司秘書之一，於2019年5月獲委任。有關其簡歷，請參閱「董事、監事及高級管理人員履歷情況—高級管理層履歷情況」一節。

魏偉峰博士，本行聯席公司秘書之一。現任方圓企業服務集團(香港)有限公司董事及集團行政總裁。魏博士擁有超過三十年專業執業及高層管理經驗，包括擔任執行董事、財務總監及公司秘書等，其中絕大部分經驗涉及上市發行人(包括大型紅籌公司)的財務、會計、內部控制及法規遵守、企業管治及公司秘書工作方面。

魏博士為香港公司治理公會(原稱為：香港特許秘書公會)資深會員、英國特許公司治理公會(原稱為：英國特許秘書及行政人員公會)資深會員、香港會計師公會會員、英國特許公認會計師公會資深會員及特許仲裁人學會會員。

魏博士持有美國安德魯大學工商管理碩士學位、英國華瑞漢普頓大學法律(榮譽)學士學位、香港理工大學企業融資碩士學位以及上海財經大學經濟學(金融)博士學位。

董事、監事、高級管理人員、員工及機構情況(續)

5.4 員工情況

5.4.1 人員構成

截至2022年6月末，本行合同制在冊員工5,269人，人員構成如下：

(1) 按年齡劃分：

本行30歲及以下員工為1,787人，佔比33.92%；31至40歲員工為1,932人，佔比36.67%；41至50歲員工為1,014人，佔比19.24%；50歲以上536人，佔比10.17%。

(2) 按性別劃分：

本行男性員工2,501人，佔比47.47%；女性員工2,768人，佔比52.53%。

(3) 按教育水平劃分：

本科及以上學歷4,510人，佔總人數的85.59%，其中博士研究生4人，佔總人數的0.08%，碩士研究生352人，佔總人數的6.68%；大學專科及以下學歷759人，佔總人數的14.41%。

除合同制員工外，本行另有派遣制員工399人。

5.4.2 員工培訓

報告期內，本行不斷加大員工入職培訓、崗位培訓和新任職幹部培訓、專題培訓力度，著力提升人才隊伍專業素質。制定印發《2022年度貴州銀行總行教育培訓計劃》，授信、風險、交易銀行、個人業務、人力資源等條線從業人員累計受訓984人；組織金融市場、運營管理等條線部門開展上崗資格考試，共計1,118人獲得上崗資格證書。組織修訂《貴州銀行職工教育培訓管理辦法》《貴州銀行內訓師管理辦法》，擴充職業資格認證考試報銷範圍，進一步規範教育培訓目標任務、職責分工、實施流程等，激勵職工提升專業素質。

5.4.3 薪酬政策、員工薪酬及福利

報告期內，本行持續健全薪酬福利機制，打造人才人文關懷新效應。結合人崗適配迫切性以及統籌完善改革方案的相關要求，修訂印發《貴州銀行總行薪酬管理辦法》，完成總行機關374名職工的專業技術職級評定工作，著力落實「同職級、同待遇」。持續優化並探索增強全行福利保障制度對骨幹人才的長效激勵效果，報告期內完成工裝洗滌、勞保衛生用品和一年期補充醫療保險的採購並及時與相關供應商簽訂服務合同，切實解除人才的後顧之憂，讓人才安身、安心、安業。

根據本行薪酬政策，董事會提名與薪酬委員會評估應付本行董事、監事及相關僱員薪酬時，會考慮比較所付薪金、以及本行董事、監事及高級管理者的任期、承擔義務、責任和表現(視乎情況而定)等因素。截至報告期末，本行的薪酬政策未發生重大變化。

董事、監事、高級管理人員、員工及機構情況(續)

5.5 組織架構圖

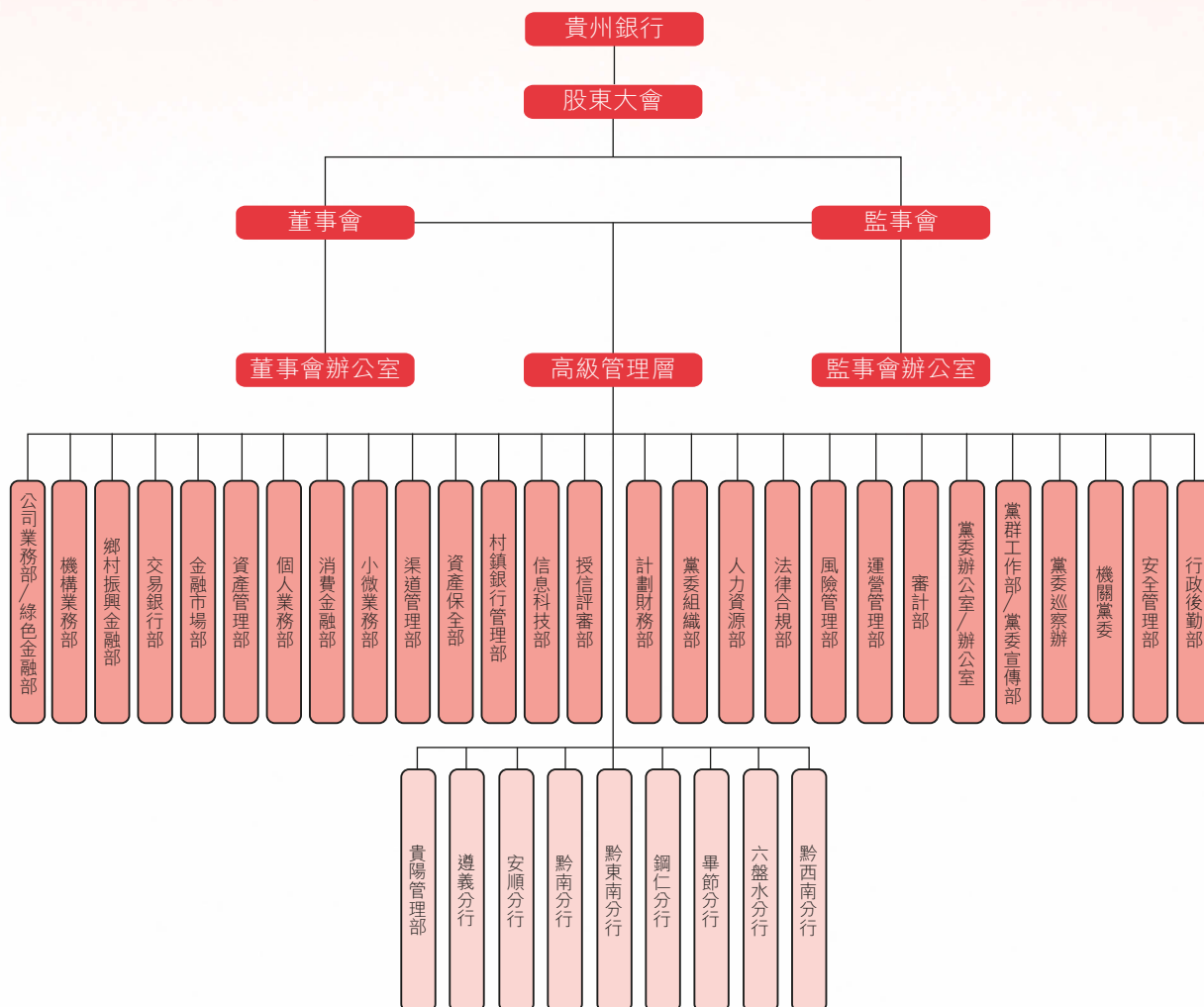

企業管治

6.1 企業管治概述

本行認為，加強企業管治是當前商業銀行適應監管規則的客觀需要，是防範經營風險的重要舉措，也是夯實管理基礎的必然要求及本行實現高質量發展的堅實保障。報告期內，本行根據《中華人民共和國公司法》、香港《上市規則》及《銀行保險機構公司治理準則》等監管要求，不斷完善治理架構，並著重依據中國銀行保險監督管理委員會制定的《銀行保險機構公司治理監管評估管理辦法》要求，不斷提高管治水平，持續夯實規範化、標準化、科學化的企業管治體系。

報告期內，本行已遵守香港《上市規則》附錄十四《企業管治守則》（「企業管治守則」）所載之守則條文，持續推動本行企業管治工作有序開展。

6.2 股東大會情況

6.2.1 股東大會職責

根據法律法規、監管規定及本行《公司章程》規定，股東大會是公司的權力機構，依照法律法規和《公司章程》的規定行使以下職權：

決定公司經營方針和投資計劃；選舉和更換非由職工代表擔任的董事，決定有關董事的報酬事項；選舉和更換非由職工代表擔任的監事，決定有關監事的報酬事項；審議批准董事會的報告；審議批准監事會的報告；審議批准公司的年度財務預算方案、決算方案；審議批准公司的利潤分配方案和彌補虧損方案；對公司增加或者減少註冊資本作出決議；對公司發行債券或上市作出決議；依照法律法規，對公司重大資產的轉讓或受讓、購回公司股份、公司合併、分立、解散和清算等事項作出決議；修改公司章程；聽取獨立董事履職情況報告；聽取監事會對董事、監事、高級管理層的評價；審議單獨或者合併持有公司有表決權的股份總數百分之三以上股東的提案；審議批准單筆超過公司資本淨額百分之十的關聯交易；對聘用或解聘為公司財務報告進行定期法定審計的會計師事務所作出決議；審議批准股東大會、董事會和監事會議事規則；審議批准股權激勵計劃方案；審議批准法律法規、公司股票上市地證券監管機構、本行章程及公司其他內部制度規定的應當由股東大會決定的其他事項。

6.2.2 股東大會召開情況

2022年6月16日，本行2021年年度股東大會、2022年第一次內資股類別股東會、2022年第一次H股類別股東會在貴州銀行總行大樓4501會議室（中華人民共和國貴州省貴陽市觀山湖區永昌路9號）召開。賦予本行股東權利於年度股東大會上就提呈之決議案投票之普通股股份總數為13,692,111,983股，包括11,492,111,983股內資股及2,200,000,000股H股。出席年度股東大會的股東或股東代理人合共代表11,162,265,607股本行有表決權普通股股份，佔截至年度股東大會日期止本行有表決權普通股股份總數約81.52%。楊明尚先生、蔡東先生等11名董事出席上述會議。

2021年年度股東大會審議批准了《2021年度董事會工作報告》《2021年度監事會工作報告》《2021年度財務決算報告》《2021年度利潤分配方案》《2022年財務預算方案》《聘請2022年度會計師事務所》等16項議案，2022年第一次內資股類別股東會、2022年第一次H股類別股東會審議批准修訂《貴州銀行公司章程》第132條。

6.3 董事會情況

6.3.1 董事會職責

根據法律法規、監管規定及本行《公司章程》規定，本行董事會是本行股東大會的執行機構，對股東大會負責，發揮定戰略、作決策、防風險的作用。主要職責包括召集股東大會，並向股東大會報告工作；執行股東大會的決議；制定公司發展戰略並監督戰略實施，決定公司的經營計劃和投資方案；制訂公司的年度財務預算方案、決算方案、利潤分配方案和彌補虧損方案；制訂公司增加或者減少註冊資本、發行債券或其他證券及上市方案；制訂公司重大資產收購、轉讓、受讓、購回公司股份或者合併、分立、解散及變更公司形式的方案；決定公司分支機構及內部管理機構的設置、合併及撤銷；在股東大會授權範圍內決定重大對外擔保事項；審議批准重大關聯交易(單筆交易金額佔公司資本淨額百分之十以上的須提交股東大會審議)；按照監管規定，聘任或者解聘行長、董事會秘書。根據監管規定及行長提名，聘任或者解聘副行長及其他高級管理人員，並決定其報酬事項、獎懲事項，監督高級管理層履行職責；決定公司的風險管理和內部控制政策，制定公司的基本管理制度；制訂公司章程的修改方案，制訂股東大會議事規則、董事會議事規則，審議批准董事會專門委員會工作規則；負責公司信息披露，並對公司會計和財務報告的真實性、完整性、準確性和及時性承擔最終責任；向股東大會提請聘用或者解聘為公司財務報告進行定期法定審計的會計師事務所；審定行長工作細則，聽取行長的工作匯報並檢查行長的工作；依照法律法規、監管規定及公司章程，審議批准公司對外投資、資產購置、資產處置與核銷、資產抵押、關聯交易、數據治理等事項；制定公司資本規劃，承擔資本或償付能力管理最終責任；制定公司風險容忍度、風險管理和內部控制政策，承擔全面風險管理的最終責任；定期評估並完善公司治理；維護金融消費者和其他利益相關者合法權益；建立公司與股東特別是主要股東之間利益衝突的識別、審查和管理機制；承擔股東事務的管理責任；法律法規或本行章程規定以及股東大會授予的其他職權。

本行董事會亦負責履行下文載列的企業管治職能之職責，包括制定及檢討本行的企業管治政策及常規；檢討及監察董事及高級管理人員的培訓及持續專業發展；檢討及監察本行在遵守法律及監管規定方面的政策及常規；制定、檢討及監察適用於僱員及董事的操守守則及合規手冊；檢討本行遵守企業管治守則的情況及企業管治報告內的披露事項。

6.3.2 董事會的組成

截至本報告日，本行董事會由十五名董事組成(其中兩名董事任職資格尚待核准)，包括三名執行董事，即楊明尚先生(董事長)、許安先生、蔡東先生；五名非執行董事，即陳景德先生、陳含青先生、龔濤濤女士、王文成先生、趙勇先生；以及七名獨立非執行董事，即王革凡先生、湯欣先生、宋科先生、李浩然先生、孫莉女士、賈祥森先生⁽¹⁾、姜尚君先生⁽¹⁾。

附註：

(1) 賈祥森先生、姜尚君先生擔任本行獨立非執行董事的任職資格尚待核准，其董事任職將在取得核准後正式生效。

報告期內，在李浩然先生的董事資格獲得核准之前，本行暫時未能滿足香港《上市規則》第3.10A條的要求，2022年5月17日，自李浩然先生的董事資格獲得核准之後，本行董事會的人數及組成已符合香港《上市規則》和相關法律法規的要求。具體內容請查閱本行於2022年5月17日刊登的公告。

企業管治(續)

6.3.3 董事會及其專門委員會會議召開情況

報告期內，本行董事會共召開會議6次，審議議案60項，審閱報告29項，其中：每季度均召開一次董事會定期會議。董事會下設專委會共召開會議20次，其中：審計委員會召開會議3次，審議議案6項、審閱議案1項；提名與薪酬委員會召開會議5次，審議議案8項；ESG管理委員會共召開會議3次，審議議案4項、備案事項1項；合規管理委員會共召開會議1次，審議議案3項、審閱議案2項；戰略發展委員會共召開會議2次，審議議案3項、審閱議案1項；風險與關聯交易管理委員會共召開會議6次，審議議案18項、審閱議案6項、備案事項2項。

6.3.4 獨立非執行董事工作情況

本行獨立非執行董事資格符合中國銀保監會、香港《上市規則》等規定。獨立非執行董事每屆任期三年，與本行其他董事任期相同，任期屆滿，連選可以連任，但任職時間累計不得超過六年。報告期內，本行獨立非執行董事通過出席會議、聽取匯報等多種形式，認真履行職責，維護本行和全體股東的利益。全體獨立非執行董事對董事會、股東大會有關議案和重要文件深入研究，積極發表意見，特別對利潤分配、聘任高管人員、聘用為公司財務報告進行定期法定審計的會計師事務所等重大事項發表了意見，為董事會科學決策發揮了積極作用。

6.4 監事會情況

6.4.1 監事會職責

根據本行章程規定，監事會行使下列職權：

檢查公司的財務並監督公司的財務活動；監督股東大會決議的執行情況和董事會、高級管理層履行職責的情況；監督董事、董事長及高級管理人員的盡職情況；對董事和高級管理人員進行離任審計；對公司的經營決策、風險管理和內部控制等進行監督檢查並督促整改，並指導公司內部審計部門的工作；對董事、董事長及高級管理人員進行質詢；對董事、董事長及高級管理人員執行公司職務時違反法律法規或者本章程的行為進行監督。當董事、董事長及高級管理人員的行為損害公司利益時，有權要求其糾正，必要時向股東大會或銀行業監督管理機構報告；對董事會擬定的議案及公司對外出具的報告獨立發表意見；對董事、監事及高級管理人員的履職情況進行評價，並負責向股東大會報告；提議召開臨時股東大會和董事會臨時會議；代表公司與董事交涉或者對董事起訴；監督董事會確立穩健的經營理念、價值準則和制定符合公司情況的發展戰略；對公司發展戰略的科學性、合理性和穩健性進行評估，形成評估報告；對董事的選聘程序進行監督；對公司薪酬管理制度實施情況及高級管理人員薪酬方案的科學性、合理性進行監督；法律法規、監管規定及本行章程規定的或股東大會授予的其他職權。

6.4.2 監事會的組成

截至本報告日，本行第三屆監事會由八名監事組成，其中三名職工監事，即吳帆女士(監事長)、張惠女士、王薇女士；兩名股東監事，即程雲龍先生、何信彰先生；三名外部監事，即蘇治先生、尹新全先生、陳厚義先生。

6.4.3 監事會及其專門委員會會議召開情況

報告期內，監事會共召開3次現場會議，審議議案17項，內容涉及監事會年度工作報告、履職評價報告、財務決算報告、預算方案、利潤分配方案、經營計劃、監事提名、會計師聘任等；開展專項監督22項，包括對流動性風險管理、壓力測試、資本充足、負債質量管理、關聯交易管理、數據治理、反洗錢、機構發展規劃、審計工作、消費者權益保護等開展情況的監督。

監事會下設監督委員會和提名、薪酬與評價委員會2個專委會。報告期內，監督委員會列席了董事會例會、年度股東大會，在監事長組織下召開了年報審計情況、投資業務監管提示問題整改情況等專項監督會；提名、薪酬與評價委員會共召開2次會議，審議議案5項，包括監事提名、監事資格審查、年度監事會報告、年度履職評價報告等內容。

6.4.4 外部監事工作情況

報告期內，本行外部監事勤勉履職，按時出席監事會及監事會下設的專委會會議，接受監事長指派列席年度股東大會和董事會會議，參加年報專項審計監督工作會，審慎客觀發表監督意見，充分履行了外部監事的監督職責。

6.5 高級管理層情況

6.5.1 高級管理層職責

高級管理層是本行的執行機構。以行長為代表，副行長等高級管理人員協助行長工作。行長的主要職權包括：主持公司的業務經營管理工作，組織實施董事會決議，並向董事會報告工作；組織實施公司年度經營計劃和投資方案；擬訂公司內部管理機構設置方案；擬訂公司的基本管理制度；聘任或者解聘除應由董事會聘任或者解聘以外的各職能部門及分支機構負責人；提請董事會聘任或者解聘副行長及其他高級管理人員；授權其他高級管理人員、內部各職能部門及分支機構負責人從事經營活動等。

6.5.2 高級管理層的組成

本行共有六位高級管理人員，分別為許安先生(行長)、胡良品先生、安鵬先生、覃偉先生、周貴昌先生和焦正俊先生。

6.6 董事及監事證券交易

本行已採納香港《上市規則》附錄十所載的《標準守則》(「標準守則」)，並遵守香港《上市規則》第13.67條和第19A.07B條，以規範本行董事、監事的證券交易事項。本行已就此事專門徵詢了所有董事、監事，報告期內，本行所有董事、監事均確認彼等一直遵守標準守則，並沒有發生買賣本行股份的行為。

企業管治(續)

6.7 董事、監事及最高行政人員的權益及淡倉

截至2022年6月30日，本行董事、監事及最高行政人員及其相聯法團的股份、相關股份或債權證中擁有：(I) 根據證券及期貨條例第XV部第7及8分部須知會本行及香港聯交所的權益及淡倉(包括根據證券及期貨條例的有關條文被當作或視為擁有的權益及淡倉)；或(II)記錄於根據證券及期貨條例第352條須存置的登記冊內的權益及淡倉；或(III)根據標準守則須知會本行及聯交所的權益及淡倉如下：

姓名	職位	持有股份類別	直接或間接持有		佔持有類別股份的概約百分比	佔本行總股本的概約百分比
			股份數目(股)	權益性質		
許安	執行董事兼行長	內資股	500,000	實益擁有人	0.004%	0.003%
吳帆	監事長	內資股	500,000	實益擁有人	0.004%	0.003%
張惠	職工監事	內資股	500,000	實益擁有人	0.004%	0.003%
王薇	職工監事	內資股	500,000	實益擁有人	0.004%	0.003%

除上文所披露外，於2022年6月30日，概無本行董事、監事及最高行政人員在本行或其相聯法團的任何股份、相關股份及債券證中擁有任何權益或淡倉。

6.8 公司章程、股東大會議事規則等修訂情況

6.8.1 公司章程修訂

本行於2022年6月16日召開的2021年年度股東大會審議通過了關於修訂《公司章程》的議案，2022年第一次內資股類別股東會、2022年第一次H股類別股東會審議通過了修訂《貴州銀行公司章程》第132條。本次《公司章程》的修訂主要是根據《銀行保險機構公司治理準則》等監管新規的要求，對《公司章程》中的股東大會職責、董事會職責、監事會職責、股東大會會議通知日期等內容進行修訂。截至本報告日，《公司章程》尚待取得貴州銀保監局批覆後正式生效。

6.8.2 股東大會議事規則修訂

本行於2022年6月16日召開的2021年年度股東大會審議通過了關於修訂《貴州銀行股份有限公司股東大會議事規則》的議案。本次《股東大會議事規則》的修訂主要是根據《銀行保險機構公司治理準則》等監管新規的要求，對《股東大會議事規則》中的股東大會職責、股東大會會議通知日期等內容進行修訂。

6.8.3 董事會議事規則修訂

本行於2022年6月16日召開的2021年年度股東大會審議通過了關於修訂《貴州銀行股份有限公司董事會議事規則》的議案。本次《董事會議事規則》的修訂主要是根據《銀行保險機構公司治理準則》等監管新規的要求，對《董事會議事規則》中的董事會職責、董事責任與義務、董事會會議類別等內容進行修訂。

6.8.4 監事會議事規則修訂

本行於2022年6月16日召開的2021年年度股東大會審議通過了關於修訂《貴州銀行股份有限公司監事會議事規則》的議案。本次《監事會議事規則》的修訂主要是根據《銀行保險機構公司治理準則》等監管新規的要求，對《監事會議事規則》中的監事會職責、監事責任與義務、監事會議事範圍、監事會會議類別等內容進行修訂。

6.9 風險管理、內部控制與內部審計

6.9.1 風險管理

報告期內，本行嚴格按照「立好規矩、嚴格執行、抓好督查、嚴肅問責」的工作要求，認真貫徹落實各項監管規定。本行不斷完善全面風險管理機制，風險精細化管理能力持續提升。

一、識別、評估及管理重大風險的程序

根據中國銀保監會《商業銀行資本管理辦法(試行)》及其附件、《銀行業金融機構全面風險管理指引》、巴塞爾委員會關於風險及相關專業術語定義、國內銀行業同業實踐，充分考慮本行實際情況的基礎上，對於由於宏觀經濟環境、業務戰略、產品組合、客戶需求等相互作用可能產生的一系列量化與非量化風險進行識別、計量、監測和控制。

本行面臨的主要風險包括：信用風險、市場風險、操作風險、流動性風險。本行已制定了明確和具體的程序，有效識別、評估及認定主要風險，確保本行風險管理部門、各有關部門、各分支行對有關風險及事件進行及時匯報及溝通，保障風險管理工作高效有序推進。

二、風險管理的主要特點

本行風險管理的總體目標是平衡風險及業務發展，圍繞全行發展戰略及風險偏好，全面、有效地實施風險管理，以便本行能有效實現風險可控和業務持續發展。

三、董事會承擔風險管理的最終責任

本行董事會承擔風險管理最終責任，董事會負責建立充足有效的風險管理體系，建立風險文化，制定風險管理策略，確定重大風險管理政策和程序，監控和評價本行風險管理體系的充足性和有效性，從而確保本行審慎運營並遵守相關法律法規及金融政策。

本行的風險管理旨在管理而非消除未能達成業務目標的風險，並且只能對不會有重大的失實陳述或損失作出合理而非絕對的保證。

企業管治(續)

6.9.2 內部控制

報告期內，本行堅持以「強內控、防風險、促合規」為目標，以高質量發展為驅動，按照「嚴格管理、嚴謹執行、嚴密監督、嚴肅整改、嚴厲問責」的工作要求，採取完善制度體系、強化制度執行，聚焦關鍵業務、加強風險管控，加大監督力度、注重整改質效等措施，持續提升內控管理水平和風險防範能力。

本行持續完善由股東大會、董事會、監事會和高級管理層組成的「權責分明、獨立運作、有效制衡、協調運作」的公司治理機制，不斷健全公司治理結構，明確公司治理層面、業務條線與部門、分支機構及崗位的內部控制責任，明確決策、執行、監督、報告等方面職責權限，進一步鞏固分工合理、職責明確、崗位制衡、報告關係清晰的內部控制治理結構。

本行建立了基本覆蓋各業務條線和滲透到經營管理全過程的內部控制制度，內部控制措施涵蓋授權控制、崗位輪換控制、不相容崗位分離控制、覆核對賬控制、重大事項報告控制、績效考評控制、會計管理控制、財產保護控制、財務預算控制、運營分析控制等方面，覆蓋主要風險點。

公司治理層通過不斷完善公司治理結構，保證決策、執行、監督的有效實施，實現企業層面控制；高級管理層通過不斷完善各項規章制度、信息系統、開展監督檢查等實施業務活動層面控制；各級機構和崗位通過有效執行規章制度實現業務活動層面的控制，內部控制措施貫穿決策、執行、監督、改進的全過程。

報告期內，本行有序推進執行內部控制措施，內部控制不存在重大缺陷。

6.9.3 內部審計

本行已建立獨立垂直的內部審計體系，董事會確保內部審計的獨立性及有效性，並對此承擔最終責任。董事會下設審計委員會，指導並監督本行的內部審計工作，監事會對內部審計工作進行監督。總行一級部門設有審計部，負責全行內部審計工作。各分行法律合規部配有兼職審計人員，基本實現了審計業務和機構範圍的全覆蓋。

報告期內，本行已開展審計項目42個，涵蓋信貸業務、財務會計、公司治理、信息科技、經濟責任審計等經營管理各方面，下發審計意見書26份、風險提示5份，促進總、分行優化流程、健全風險管控機制。

重要事項

7.1 盈利與股息

本行截至2022年6月30日止六個月的收益及本行於當日的財務狀況載列於本報告「未經審計中期財務報告的財務報表及附註」一章。

經本行2022年6月16日舉行的2021年年度股東大會審議批准，本行以2021年末股本14,588,046,744股為基數，按股本的6%分配現金股利，支付現金股利總額為875,282,804.64元(含稅)，向本行全體股東派發截至2021年12月31日止年度之末期股息(「2021年度末期股息」)。該2021年度末期股息已經於2022年8月10日派發給H股和內資股股東。

本行不宣派2022年中期股息，不進行公積金轉增資本。

7.2 關聯／連交易情況

一、中國銀保監會口徑關聯交易

(一) 授信類

截至報告期末，本行中國銀保監會口徑授信類關聯交易餘額(扣除保證金、銀行存單等)情況如下：

序號	關聯／關聯方名稱(關聯集團合併)	截至報告期末授信 淨額(百萬元)	關聯交易類型	佔本行資本淨額 的比例(%)
1	貴州金融控股集團有限責任公司(貴州貴民投資集團有限責任公司)	1,922.00	貸款	4.16
2	貴州高速公路集團有限公司	1,162.19	貸款、銀行承兌匯票	2.52
3	仁懷醬酒(集團)有限責任公司	1,104.89	貸款、債券投資	2.39
4	遵義市國有資產投融資經營管理有限責任公司	735.02	貸款、債券投資、 銀行承兌匯票	1.59
5	貴州水投水務集團有限公司	314.09	貸款、債券投資	0.68
6	關聯自然人	223.65	貸款	0.48
7	中國貴州茅台酒廠(集團)有限責任公司	103.59	特定目的載體投資、 銀行承兌匯票	0.22
8	遵義市貴友糧油有限公司	19.96	貸款	0.04
9	貴州麻陽河食品有限公司	19.00	貸款	0.04
10	遵義市黔興油脂有限責任公司	16.00	貸款	0.03
11	安順西航南馬村鎮銀行有限責任公司	1.72	貸款	0.00
12	貴州林尚裝飾設計有限公司	1.00	貸款	0.00

重要事項(續)

(二)非授信類

序號	客戶名稱	業務品種	金額(百萬元)
1	華貴人壽保險股份有限公司	接受、提供服務	8.35
2	國浩律師(貴陽)事務所	接受服務	0.11

報告期內，本行審批通過的與中國銀保監會定義的關聯方之間發生的重大關聯交易1筆：

經本行第三屆董事會2022年第二次會議審議批准，向貴州高速投資集團有限公司授信140,000.00萬元，期限12個月，執行利率不低於1年期LPR(實際用信時按當期LPR相關規定執行)。

上述關聯交易以不優於非關聯方同類交易的條件開展，定價合理、公平，符合監管部門相關法規要求及本行關聯交易管理規定，審批流程符合本行內部控制制度要求，關聯交易對本行正常經營活動及財務狀況無重大影響。

二、香港《上市規則》口徑關連交易

報告期內，本行未與香港《上市規則》口徑定義的關連人士發生須予披露的關連交易。

三、會計準則口徑關聯交易

詳見本報告財務報表附註35「關聯方交易」。

7.3 報告期內重大訴訟、仲裁事項和重大案件情況

截止2022年6月30日，本行作為原告、仲裁申請人且爭議標的本金餘額在1,000.00萬元及以上的未決訴訟、仲裁案件有9筆，涉及本金餘額合計311,232.39萬元。本行作為被告、被申請人且爭議標的本金餘額在1,000.00萬元及以上的未決訴訟、仲裁案件有3筆，涉及本金餘額12,233.95萬元。截至報告期末，本行預期該訴訟、仲裁(無論單獨或共同)均不會對本行的業務、財務狀況及經營業績有重大不利影響。

除上述披露之外，截至本報告日，本行並無其他重大訴訟、仲裁事項和重大案件情況。

7.4 本行及董事、監事及高級管理人員受處罰的情況

就本行所知，報告期內，本行、董事、監事及高級管理人員沒有受到有權機關調查、被司法紀檢部門採取強制措施、被移送司法機關或追究刑事責任、被證監會立案調查或行政處罰、被證券市場禁入、被認為不適當人選、被證券交易所公開譴責的情形，本行也沒有受到其他監管機構對本行經營有重大影響的處罰。

重要事項(續)

7.5 重大合同及其履行情況

7.5.1 重大合同

報告期內，本行未簽署重大合同或協議事項。

7.5.2 重大託管、承包、租賃事項

報告期內，本行簽署的重大合同中沒有在銀行正常業務範圍之外的託管、承包、租賃其他公司資產或其他公司託管、承包、租賃本行資產事項。

7.6 重大擔保、承諾情況

截至報告期末，本行保函餘額為10.34億元，信用證餘額為8.22億元。

擔保業務屬本行日常業務，以上業務均為報告期內中國銀保監會批准的經營範圍內的金融擔保業務。

7.7 購買股份或債券的安排

報告期內，本行無購買股份或債券的安排。

7.8 重大資產收購、出售及企業合併事項

報告期內，本行無重大資產收購、出售及企業合併事項。

7.9 重大投資

截至報告期末，本行投資證券及其他金融資產均為經中國銀保監會批准經營範圍內的金融市場業務。本行對照《上市規則》附錄十六中關於重大投資的披露要求進行了檢視，就本行所知，不存在某項投資截至報告期末的賬面價值佔本行期末總資產5%或以上的情形。

7.10 聘任、解聘會計師事務所情況

經2022年6月16日召開的2021年年度股東大會審議通過，本行聘任立信會計師事務所(特殊普通合伙)和香港立信德豪會計師事務所有限公司為2022年度境內及境外審計機構，費用共計330萬元，聘期一年。

重要事項(續)

7.11 審閱中期財務報表

本中期報告所披露的中期財務報表未經審計。本行按照國際財務報告準則和香港聯合交易所《上市規則》的披露要求編製截至2022年6月30日六個月的中期財務報表，已經香港立信德豪會計師事務所有限公司根據香港國際審閱準則審閱，並出具無保留意見的審閱報告。

本行2022年中期報告及2022年中期財務報表已經本行董事會及其轄下的審計委員會審議通過。

7.12 發佈中期報告

本中期報告編製有中、英文兩種語言版本，在對本報告的中、英文版本理解上發生歧義時，請以中文為準。

本中期報告可在香港聯合交易所披露易網站(<http://www.hkexnews.hk>)和本行網站(<http://www.bgzchina.com/>)查詢。

7.13 期後事項

本行並無須予披露的2022年6月30日之後的重大期後事項。

中期財務資料審閱報告

致貴州銀行股份有限公司董事會

(於中華人民共和國註冊成立的有限公司)

引言

我們審閱了後附第81頁至第176頁的貴州銀行股份有限公司(「貴行」)的中期財務資料，包括2022年6月30日的簡要財務狀況表、截至2022年6月30日止六個月期間的簡要利潤表、簡要綜合收益表、簡要股東權益變動表及簡要現金流量表，以及財務數據註釋。《香港聯合交易所有限公司證券上市規則》要求按照其相關規定和國際會計準則理事會公佈的《國際會計準則第34號－中期財務報告》的要求編製中期財務資料。

按照國際會計準則第34號的要求編製和列報上述中期財務資料是貴行董事的責任。我們的責任是在實施審閱工作的基礎上對上述中期財務資料發表審閱意見。根據雙方已經達成的協議條款的約定，本審閱報告僅向貴行董事會整體提交，除此之外別無其他目的。我們不會就本報告的內容對任何其他人士負責或承擔任何責任。

審閱工作範圍

我們已根據香港會計師公會頒佈的《香港審閱準則第2410號》「實體的獨立核數師對中期財務資料的審閱」進行審閱。審閱中期財務資料包括主要向負責財務和會計事務的人員作出查詢及應用分析性和其他審閱程序。審閱的範圍遠較根據《香港審計準則》進行審計的範圍為小，故不能令我們保證我們將知悉在審計中可能被發現的所有重大事項。因此，我們不會發表審計意見。

其他事項

截至2021年6月30日止六個月的中期財務資料由另一位核數師審閱，彼於2021年8月30日發表無保留意見。貴行截至2021年12月31日止年度的財務報表乃由同一名核數師審核，該核數師於2022年3月30日對該等報表發表無保留意見。

中期財務資料審閱報告(續)

結論

根據我們的審閱，我們沒有注意到任何事項使我們相信上述中期財務數據在所有重大方面沒有按照《國際會計準則第34號》編製。

香港立信德豪會計師事務所有限公司

執業會計師

陳永輝

執業證書編號P05443

香港

2022年8月30日

損益及其他綜合收益表

截至2022年6月30日止六個月—未經審計
(除特別說明外，金額單位為人民幣千元)

	附註	截至6月30日止六個月	
		2022年	2021年
利息收入		11,081,847	10,282,666
利息支出		(6,025,314)	(5,581,148)
利息淨收入	4	5,056,533	4,701,518
手續費及佣金收入		327,186	276,453
手續費及佣金支出		(75,742)	(43,005)
手續費及佣金淨收入	5	251,444	233,448
交易淨收益	6	269,294	356,296
投資證券淨收益	7	403,188	375,141
其他營業收入	8	34,628	52,234
營業收入		6,015,087	5,718,637
營業費用	9	(1,643,274)	(1,699,338)
資產減值損失	10	(1,863,150)	(1,467,404)
應佔聯營企業收益		5,109	14,619
稅前利潤		2,513,772	2,566,514
所得稅費用	11	(329,240)	(441,241)
淨利潤		2,184,532	2,125,273
基本及稀釋每股收益(人民幣元)	12	0.15	0.15

刊載於第91至176頁的財務報表附註為中期財務報告的組成部分。

損益及其他綜合收益表(續)

截至2022年6月30日止六個月—未經審計

(除特別說明外，金額單位為人民幣千元)

	附註	截至6月30日止六個月	
		2022年	2021年
淨利潤		2,184,532	2,125,273
其他綜合收益稅後淨額：			
後續可能重新分類至損益的項目：			
以公允價值計量且其變動計入其他綜合收益的金融資產：			
—公允價值儲備變動稅後淨額	30(d)	(33,435)	174,977
—減值儲備變動稅後淨額	30(e)	98,348	(25,010)
不能重新分類至損益的項目：			
—設定受益計劃淨負債的重估稅後淨額	30(f)	4,400	—
其他綜合收益稅後淨額		69,313	149,967
綜合收益總額		2,253,845	2,275,240

刊載於第91至176頁的財務報表附註為中期財務報告的組成部分。

財務狀況表

於2022年6月30日－未經審計
(除特別說明外，金額單位為人民幣千元)

	附註	2022年6月30日	2021年12月31日
資產			
現金及存放中央銀行款項	13	32,668,779	35,681,947
存放同業及其他金融機構款項	14	6,594,041	3,517,078
買入返售金融資產	15	16,158,201	27,556,991
發放貸款及墊款	16	265,479,645	238,834,742
金融投資：	17		
— 以公允價值計量且其變動計入當期 損益的金融投資		59,915,042	55,336,487
— 以公允價值計量且其變動計入其他 綜合收益的金融投資		61,526,310	55,661,196
— 以攤餘成本計量的金融投資		76,273,160	78,014,210
對聯營企業的投資	18	237,066	231,957
物業及設備	19	3,852,435	3,929,221
遞延所得稅資產	20	4,566,854	4,211,654
其他資產	21	1,000,136	904,683
總資產		528,271,669	503,880,166
負債			
向中央銀行借款		37,775,299	32,219,501
同業及其他金融機構存放款項	23	21,456,072	23,920,243
拆入資金	24	5,143,808	3,368,305
賣出回購金融資產	25	20,063,816	23,198,246
吸收存款	26	324,376,385	305,521,023
應交所得稅		375,931	489,812
已發行債券	27	74,575,757	72,394,280
其他負債	28	4,138,209	3,780,926
總負債		487,905,277	464,892,336

刊載於第91至176頁的財務報表附註為中期財務報告的組成部分。

財務狀況表(續)

於2022年6月30日—未經審計

(除特別說明外，金額單位為人民幣千元)

	附註	2022年6月30日	2021年12月31日
權益			
股本	29	14,588,047	14,588,047
資本公積	30(a)	8,670,091	8,670,091
盈餘公積	30(b)	2,228,698	2,228,698
一般風險準備	30(c)	5,070,000	4,690,000
公允價值儲備	30(d)	(185,670)	(152,235)
減值儲備	30(e)	378,404	280,056
設定受益計劃重估儲備	30(f)	(22,200)	(26,600)
未分配利潤	31	9,639,022	8,709,773
總權益		40,366,392	38,987,830
負債及權益總額		528,271,669	503,880,166

本財務報表已於2022年8月30日獲本行董事會批准。

楊明尚
董事長許安
行長
執行董事安鵬
主管會計機構負責人黎萬剛
計劃財務部負責人

(公司印章)

刊載於第91至176頁的財務報表附註為中期財務報告的組成部分。

權益變動表

截至2022年6月30日止六個月—未經審計
(除特別說明外，金額單位為人民幣千元)

	附註	股本	資本公積	盈餘公積	一般風險 準備	公允價值 儲備	減值儲備	設定受益計 劃重估儲備	未分配利潤	合計
2021年1月1日餘額		14,588,047	8,840,110	1,858,127	4,070,000	(496,404)	170,100	(17,960)	7,015,802	36,027,822
期間內權益變動金額：										
淨利潤		-	-	-	-	-	-	-	2,125,273	2,125,273
其他綜合收益		-	-	-	-	174,977	(25,010)	-	-	149,967
綜合收益總額		-	-	-	-	174,977	(25,010)	-	2,125,273	2,275,240
利潤分配：										
提取一般風險準備	30(c)	-	-	-	620,000	-	-	-	(620,000)	-
對股東的分配	31	-	-	-	-	-	-	-	(1,021,163)	(1,021,163)
2021年6月30日餘額		14,588,047	8,840,110	1,858,127	4,690,000	(321,427)	145,090	(17,960)	7,499,912	37,281,899

刊載於第91至176頁的財務報表附註為中期財務報告的組成部分。

權益變動表(續)

截至2022年6月30日止六個月—未經審計

(除特別說明外，金額單位為人民幣千元)

	附註	股本	資本公積	盈餘公積	一般風險 準備	公允價值 儲備	減值儲備	設定受益計 劃重估儲備	未分配利潤	合計
2021年7月1日餘額		14,588,047	8,840,110	1,858,127	4,690,000	(321,427)	145,090	(17,960)	7,499,912	37,281,899
期間內權益變動金額：										
淨利潤		-	-	-	-	-	-	-	1,580,432	1,580,432
其他綜合收益		-	-	-	-	169,192	134,966	(8,640)	-	295,518
綜合收益總額		-	-	-	-	169,192	134,966	(8,640)	1,580,432	1,875,950
利潤分配：										
聯營企業變動		-	(170,019)	-	-	-	-	-	-	(170,019)
提取盈餘公積	30(b)	-	-	370,571	-	-	-	-	(370,571)	-
2021年12月31日餘額		14,588,047	8,670,091	2,228,698	4,690,000	(152,235)	280,056	(26,600)	8,709,773	38,987,830

刊載於第91至176頁的財務報表附註為中期財務報告的組成部分。

權益變動表(續)

截至2022年6月30日止六個月－未經審計
(除特別說明外，金額單位為人民幣千元)

附註	股本	資本公積	盈餘公積	一般風險 準備	公允價值 儲備	減值儲備	設定受益計 劃重估儲備	未分配利潤	合計
2022年1月1日餘額	14,588,047	8,670,091	2,228,698	4,690,000	(152,235)	280,056	(26,600)	8,709,773	38,987,830
期間內權益變動金額：									
淨利潤	-	-	-	-	-	-	-	2,184,532	2,184,532
其他綜合收益	-	-	-	-	(33,435)	98,348	4,400	-	69,313
綜合收益總額	-	-	-	-	(33,435)	98,348	4,400	2,184,532	2,253,845
利潤分配：									
提取一般風險準備	30(c)	-	-	380,000	-	-	-	(380,000)	-
對股東的分配	31	-	-	-	-	-	-	(875,283)	(875,283)
2022年6月30日餘額	14,588,047	8,670,091	2,228,698	5,070,000	(185,670)	378,404	(22,200)	9,639,022	40,366,392

刊載於第91至176頁的財務報表附註為中期財務報告的組成部分。

現金流量表

於2022年6月30日止六個月－未經審計

(除特別說明外，金額單位為人民幣千元)

	附註	截至6月30日止六個月	
		2022年	2021年
經營活動產生的現金流量			
稅前利潤		2,513,772	2,566,514
調整項目：			
資產減值損失		1,863,150	1,467,404
折舊及攤銷		245,216	259,089
投資性房地產折舊		471	472
未實現匯兌(收益)/虧損		(10,302)	1,256
出售物業及設備、無形資產及其他資產淨虧損/(收益)		1,815	(37,985)
交易淨收益		(258,992)	(357,552)
投資證券淨收益		(403,188)	(375,141)
應佔聯營企業收益		(5,109)	(14,619)
已發行債券利息支出		1,082,538	852,159
租賃負債利息支出		7,534	16,690
其他		(42,053)	(38,401)
營運資金變動前的經營現金流量		4,994,852	4,339,886
經營資產變動			
存放中央銀行款項淨減少/(增加)額		856,372	(654,393)
存放同業及其他金融機構款項淨增加額		(1,000,000)	(551)
拆出資金淨減少額		-	50,674
發放貸款及墊款淨增加額		(27,969,138)	(18,745,166)
為交易目的而持有的金融資產淨增加額		(469,281)	(12,108,778)
其他經營資產淨增加額		(343,435)	(21,911)
經營資產變動淨額		(28,925,482)	(31,480,125)

刊載於第91至176頁的財務報表附註為中期財務報告的組成部分。

現金流量表(續)

於2022年6月30日止六個月－未經審計
(除特別說明外，金額單位為人民幣千元)

	截至6月30日止六個月		
	附註	2022年	2021年
經營負債變動			
向中央銀行借款淨增加額		5,459,305	3,277,591
同業及其他金融機構存放款項淨減少額		(2,562,366)	(5,694,676)
拆入資金淨增加額		1,774,041	702,408
賣出回購金融資產淨減少額		(3,125,220)	(2,868,028)
吸收存款淨增加額		18,451,432	41,798,753
其他經營負債淨減少額		(167,782)	(83,566)
經營負債變動淨額		19,829,410	37,132,482
支付所得稅前經營活動(使用)／產生的現金流量淨額		(4,101,220)	9,992,243
支付所得稅		(905,912)	(1,163,079)
經營活動(使用)／產生的現金流量淨額		(5,007,132)	8,829,164
投資活動產生的現金流量			
出售及贖回投資所得款項		14,782,685	36,878,151
處置物業及設備、無形資產及其他資產所得款項		—	51,237
投資支付的現金		(22,193,077)	(30,839,977)
對聯營企業增資支付的現金		—	(111,250)
購入物業及設備、無形資產及其他資產所付款項		(86,172)	(162,653)
投資活動(使用)／產生的現金流量淨額		(7,496,564)	5,815,508

刊載於第91至176頁的財務報表附註為中期財務報告的組成部分。

現金流量表(續)

於2022年6月30日止六個月—未經審計
(除特別說明外，金額單位為人民幣千元)

	附註	截至6月30日止六個月	
		2022年	2021年
融資活動產生的現金流量			
發行債券收到的現金	34(c)	46,498,943	36,238,885
償付債券本金所支付的現金	34(c)	(45,310,000)	(36,540,000)
償付債券利息所支付的現金	34(c)	(90,004)	(90,005)
已付租賃負債的資本部分		(46,671)	(50,896)
已付租賃負債的利息部分		(7,534)	(16,690)
支付首次公開發售上市費用		-	(27,550)
分配股利所支付的現金		(15,339)	(7,487)
融資活動產生/(使用)的現金流量淨額		1,029,395	(493,743)
匯率變動對現金及現金等價物的影響			
現金及現金等價物淨(減少)/增加額	34(a)	9,304	(144)
		(11,464,997)	14,150,785
1月1日的現金及現金等價物餘額		48,374,278	28,719,904
6月30日的現金及現金等價物餘額	34(b)	36,909,281	42,870,689
經營活動所得現金淨額包括：			
收取的利息		11,081,847	10,241,460
支付的利息(不包括已發行債券利息支出)		(5,041,319)	(5,123,560)

刊載於第91至176頁的財務報表附註為中期財務報告的組成部分。

未經審計中期財務報告附註

(除特別說明外，金額單位為人民幣千元)

1 背景情況

本行於2012年10月11日經原中國銀行業監督管理委員會(原「中國銀監會」)批准在中華人民共和國(「中國」)貴州省貴陽市成立。

本行是經原中國銀監會批准的金融機構(編號B1383H252010001)，並獲中國國家工商行政管理總局頒發營業執照(編號915200000550280000)。本行受經國務院批准的中國銀行保險監督管理委員會(「中國銀保監會」)監管。

於2019年12月，本行在香港聯合交易所有限公司主板上市(股票代碼：06199)。

於2022年6月30日，本行在貴州省設有1個總行和8個分行。本行的主要活動為提供公司和個人存款、貸款、結算、金融市場以及原中國銀監會批准的其他銀行服務。

2 編製基礎

本中期財務報告根據所適用的《香港聯合交易所有限公司證券上市規則》，包括國際會計準則理事會頒佈的《國際會計準則》第34號「中期財務報告」的有關披露規定編製。本報告於2022年8月30日批准報出。

除將於編製2022年度財務報表時所採用的會計政策變動外，本中期財務報告所採用的會計政策與編製2021年度財務報表所採用的會計政策一致。有關任何會計政策變動之詳情載於附註3。

根據《國際會計準則》第34號編製中期財務報告要求，需要管理層作出判斷、估計及假設，該等判斷、估計及假設會影響政策的應用及所呈報的年初至今的資產、負債、收入及開支數額。實際結果有可能會與該等估計存在差異。

本中期財務報告載有簡明財務報表及節選解釋附註。選取的附註僅限於有助於理解本行自2021年年度財務報告以來財務狀況和業績變化的重要事件和交易。簡明中期財務報表及相關附註並未包括根據《國際財務報告準則》要求編製的整套財務報表所需的全部資料。

本中期財務報告未經審計，但已由香港立信德豪會計師事務所有限公司根據香港會計師公會頒佈的《香港審閱工作準則》第2410號「獨立核數師對中期財務資料的審閱」進行審閱。

本中期財務報告內所載的截至2021年12月31日止財政年度的比較財務信息並不構成本行於該財政年度的法定年度財務報表，而是摘錄自該財務報表。

未經審計中期財務報告附註(續)

(除特別說明外，金額單位為人民幣千元)

3 會計政策變更

本行在當前會計期間的財務報表採用了國際會計準則理事會發佈的以下國際財務報告準則修訂本：

- 國際財務報告準則第3號「企業合併」(修訂)：引用《概念框架》
- 國際會計準則第16號「不動產、廠房和設備」(修訂)：不動產、廠房和設備一達到預定用途之前的產出收入
- 國際會計準則第37號「準備、或有負債和或有資產」(修訂)：虧損合同一履行合同的成本
- 國際財務報告準則的年度改進(2018 – 2020年度期間)

上述修訂對本行的財務狀況及經營成果無重大影響。

未經審計中期財務報告附註(續)

(除特別說明外，金額單位為人民幣千元)

4 利息淨收入

	截至6月30日止六個月	
	2022年	2021年
利息收入		
存放中央銀行利息收入	147,815	172,061
存放同業及其他金融機構利息收入	14,608	6,523
買入返售金融資產利息收入	217,540	194,642
發放貸款及墊款利息收入		
—以公允價值計量且其變動		
計入其他綜合收益的發放貸款及墊款	89,225	167,404
—以攤餘成本計量的發放貸款及墊款	7,594,185	6,214,797
金融投資利息收入		
—以公允價值計量且其變動		
計入其他綜合收益的金融投資	1,163,897	1,101,096
—以攤餘成本計量的金融投資	1,854,577	2,426,143
小計	11,081,847	10,282,666
利息支出		
向中央銀行借款利息支出	(476,094)	(411,113)
同業及其他金融機構存放利息支出	(334,371)	(503,166)
拆入資金利息支出	(70,682)	(50,596)
賣出回購金融資產利息支出	(112,502)	(102,380)
吸收存款利息支出	(3,949,127)	(3,661,734)
已發行債券利息支出	(1,082,538)	(852,159)
小計	(6,025,314)	(5,581,148)
利息淨收入	5,056,533	4,701,518

以公允價值計量且其變動計入其他綜合收益及攤餘成本的金融資產的利息收入分別為人民幣1,253.12百萬元及人民幣9,828.73百萬元(於2021年6月30日分別為：人民幣1,268.50百萬元及人民幣9,014.17百萬元)。

所有的利息支出均來源於以攤餘成本計量的金融負債。

未經審計中期財務報告附註(續)

(除特別說明外，金額單位為人民幣千元)

5 手續費及佣金淨收入

(a) 收入和支出來源

	截至6月30日止六個月	
	2022年	2021年
手續費及佣金收入		
擔保承諾業務收入	171,978	129,332
代理業務收入	75,470	68,084
支付結算業務收入	17,254	27,401
資金監管業務收入	22,787	25,370
銀行卡業務收入	36,754	25,045
諮詢顧問業務收入	2,943	1,221
小計	327,186	276,453
手續費及佣金支出		
銀行卡手續費支出	(54,620)	(30,393)
其他手續費及佣金支出	(21,122)	(12,612)
小計	(75,742)	(43,005)
手續費及佣金淨收入	251,444	233,448

(b) 收入分類

	截至6月30日止六個月			
	2022年		2021年	
	按時間點	按時間段	按時間點	按時間段
擔保承諾業務收入	-	171,978	-	129,332
代理業務收入	-	75,470	-	68,084
支付結算業務收入	17,254	-	27,401	-
資金監管業務收入	-	22,787	-	25,370
銀行卡業務收入	36,754	-	25,045	-
諮詢顧問業務收入	-	2,943	-	1,221
合計	54,008	273,178	52,446	224,007

未經審計中期財務報告附註(續)

(除特別說明外，金額單位為人民幣千元)

6 交易淨收益

	附註	截至6月30日止六個月	
		2022年	2021年
債券淨收益	(a)	258,992	357,552
匯兌淨收益/(虧損)	(b)	10,302	(1,256)
合計		269,294	356,296

附註：

- (a) 債券淨收益包括買賣持有的交易性債券及其公允價值變動產生的收益。
- (b) 匯兌淨收益/(虧損)主要包括外幣貨幣性資產及負債折算成人民幣產生的收益。

7 投資證券淨收益

	附註	截至6月30日止六個月	
		2022年	2021年
以公允價值計量且其變動計入當期損益的金融投資淨收益	(a)	389,867	367,452
以公允價值計量且其變動計入其他綜合收益的 金融投資淨收益		13,321	7,689
合計		403,188	375,141

附註：

- (a) 以公允價值計量且其變動計入當期損益的金融投資淨收益包括除持有的交易性債券以外的以公允價值計量且其變動計入當期損益的金融投資的投資收益及公允價值變動。

未經審計中期財務報告附註(續)

(除特別說明外，金額單位為人民幣千元)

8 其他營業收入

	附註	截至6月30日止六個月	
		2022年	2021年
處置抵債資產淨(虧損)/收益		(110)	32,900
政府補助	(a)	33,582	6,501
租金收入		1,758	5,409
罰款收入		688	1,018
處置物業及設備及無形資產的收益淨額		(1,705)	5,085
其他		415	1,321
合計		34,628	52,234

附註：

- (a) 確認為其他營業收入的政府補助由當地政府獎勵予本行，主要為鼓勵本行發展及對地方經濟發展作出貢獻。其中，普惠小微企業貸款階段性延期還本付息政策的獎勵由政府根據本行對貴州省中小企業及農業企業的貸款結餘一次性發放。

9 營業費用

	截至6月30日止六個月	
	2022年	2021年
員工成本	1,099,002	1,085,494
折舊與攤銷	173,533	174,904
使用權資產折舊	71,683	84,185
稅金及附加	76,810	42,088
租賃負債利息費用	7,534	16,690
租金及物業管理費用	17,003	16,452
其他一般及行政費用	197,709	279,525
合計	1,643,274	1,699,338

未經審計中期財務報告附註(續)

(除特別說明外，金額單位為人民幣千元)

10 資產減值損失

	截至6月30日止六個月	
	2022年	2021年
發放貸款及墊款	1,781,367	1,265,662
金融投資	(25,671)	195,322
信貸承諾	103,360	6,780
存放同業及其他金融機構款項	415	667
買入返售金融資產	775	-
其他	2,904	(1,027)
合計	1,863,150	1,467,404

11 所得稅費用

(a) 所得稅

	附註	截至6月30日止六個月	
		2022年	2021年
當期所得稅		792,030	750,484
遞延稅項	20(b)	(462,790)	(309,243)
合計		329,240	441,241

未經審計中期財務報告附註(續)

(除特別說明外，金額單位為人民幣千元)

11 所得稅費用(續)

(b) 所得稅與會計利潤的關係

	附註	截至6月30日止六個月	
		2022年	2021年
稅前利潤		2,513,772	2,566,514
法定稅率		25%	25%
按法定稅率計算的所得稅		628,443	641,629
不可扣稅支出		45,345	29,266
免稅收入	(i)	(344,548)	(229,654)
所得稅費用		329,240	441,241

附註：

(i) 免稅收入主要指中國政府債券產生的利息收入。

12 基本及稀釋每股收益

	附註	截至6月30日止六個月	
		2022年	2020年
期間淨利潤		2,184,532	2,125,273
普通股加權平均股數(千股)	(a)	14,588,047	14,588,047
基本及稀釋每股收益(人民幣元)		0.15	0.15

由於本行於本期並無任何具有稀釋影響的潛在股份，所以基本及稀釋每股收益並無任何差異。

未經審計中期財務報告附註(續)

(除特別說明外，金額單位為人民幣千元)

12 基本及稀釋每股收益(續)

附註：

(a) 普通股加權平均股數(千股)

	截至6月30日止六個月	
	2022年	2021年
於1月1日的普通股數目	14,588,047	14,588,047
新增普通股加權平均數	-	-
普通股加權平均數	14,588,047	14,588,047

13 現金及存放中央銀行款項

	附註	2022年6月30日	2021年12月31日
庫存現金		585,424	632,970
存放中央銀行款項			
— 法定存款準備金	(a)	17,384,834	18,269,419
— 超額存款準備金	(b)	14,578,783	16,686,142
— 財政性存款		111,615	83,402
小計		32,075,232	35,038,963
應計利息		8,123	10,014
合計		32,668,779	35,681,947

附註：

(a) 本行按相關規定向中國人民銀行繳存法定存款準備金。本行法定存款準備金的繳存比率於2022年6月30日及2021年12月31日為：

	2022年6月30日	2021年12月31日
人民幣存款繳存比率	5.5%	6.0%
外幣存款繳存比率	8.0%	9.0%

(b) 超額存款準備金存放於中國人民銀行，主要用於資金清算用途。

未經審計中期財務報告附註(續)

(除特別說明外，金額單位為人民幣千元)

14 存放同業及其他金融機構款項

按對手方類型及所在地區分析：

	2022年6月30日	2021年12月31日
存放中國內地款項		
— 銀行	6,564,747	3,465,077
— 其他金融機構	26,146	51,471
小計	6,590,893	3,516,548
應計利息	4,134	1,100
減：減值損失準備	(986)	(570)
賬面淨值	6,594,041	3,517,078

15 買入返售金融資產

(a) 按對手方類型及所在地區分析

	2022年6月30日	2021年12月31日
中國內地		
— 銀行	16,154,180	27,538,618
應計利息	4,796	18,373
減：減值損失準備	(775)	—
賬面淨值	16,158,201	27,556,991

(b) 按所持擔保物類型分析

	2022年6月30日	2021年12月31日
債券	16,154,180	27,538,618
應計利息	4,796	18,373
減：減值損失準備	(775)	—
賬面淨值	16,158,201	27,556,991

未經審計中期財務報告附註(續)

(除特別說明外，金額單位為人民幣千元)

16 發放貸款及墊款

(a) 按性質分析

	2022年6月30日	2021年12月31日
以攤餘成本計量的發放貸款及墊款：		
公司貸款及墊款	228,954,716	213,009,342
個人貸款及墊款		
— 個人住房按揭貸款	19,857,811	20,008,524
— 個人經營性貸款	8,117,317	8,022,340
— 個人消費貸款	354,873	440,520
— 信用卡	7,488,950	5,441,376
小計	35,818,951	33,912,760
應計利息	1,000,719	630,446
減：以攤餘成本計量的發放貸款及墊款減值損失準備	(14,075,899)	(12,282,283)
小計	251,698,487	235,270,265
以公允價值計量且其變動計入其他綜合收益的發放貸款及墊款：		
公司貸款及墊款	—	455,113
票據貼現	13,781,158	3,109,364
小計	13,781,158	3,564,477
發放貸款及墊款淨額	265,479,645	238,834,742

未經審計中期財務報告附註(續)

(除特別說明外，金額單位為人民幣千元)

16 發放貸款及墊款(續)

(b) 按客戶行業分佈情況分析

	2022年6月30日		
	金額	百分比	有抵質押的貸款 及墊款
租賃及商業服務業	107,888,812	38.73%	32,988,813
批發及零售業	24,152,189	8.67%	4,670,309
水資源、環境及公共設施管理業	21,164,072	7.60%	5,222,119
建築業	14,593,879	5.24%	4,055,760
採礦業	9,023,909	3.24%	5,397,009
房地產業	8,562,768	3.07%	4,908,830
教育業	8,995,967	3.23%	458,280
交通運輸、倉儲和郵政服務業	7,310,117	2.62%	3,647,696
農、林、牧、漁業	7,131,892	2.56%	600,234
製造業	5,502,956	1.98%	1,326,129
衛生及社會工作業	4,037,499	1.45%	412,165
電力、燃氣及水生產和供應業	3,594,452	1.29%	578,517
金融業	2,569,333	0.92%	616,973
文化、體育及娛樂業	694,809	0.25%	308,430
住宿及餐飲業	949,493	0.34%	414,251
其他	2,782,569	1.00%	106,074
公司貸款及墊款小計	228,954,716	82.19%	65,711,589
個人貸款及墊款	35,818,951	12.86%	22,852,068
票據貼現	13,781,158	4.95%	-
發放貸款及墊款總額(不含應計利息)	278,554,825	100.00%	88,563,657

未經審計中期財務報告附註(續)

(除特別說明外，金額單位為人民幣千元)

16 發放貸款及墊款(續)

(b) 按客戶行業分佈情況分析(續)

	2021年12月31日		有抵質押的貸款 及墊款
	金額	百分比	
租賃及商業服務業	105,645,479	42.18%	33,334,263
批發及零售業	19,119,324	7.63%	3,654,544
水資源、環境及公共設施管理業	16,969,437	6.77%	4,259,371
建築業	14,825,621	5.92%	4,346,121
採礦業	8,967,269	3.58%	5,462,191
房地產業	8,903,123	3.55%	4,977,108
教育業	8,875,427	3.54%	447,567
交通運輸、倉儲和郵政服務業	5,545,633	2.21%	2,295,909
農、林、牧、漁業	5,501,940	2.20%	495,474
製造業	5,362,159	2.14%	1,166,004
衛生及社會工作業	3,774,105	1.51%	403,330
電力、燃氣及水生產和供應業	3,100,490	1.24%	296,640
金融業	1,947,407	0.78%	2,489
文化、體育及娛樂業	388,017	0.15%	5,950
住宿及餐飲業	1,817,528	0.73%	398,889
其他	2,721,496	1.09%	109,763
公司貸款及墊款小計	213,464,455	85.22%	61,655,613
個人貸款及墊款	33,912,760	13.54%	23,299,661
票據貼現	3,109,364	1.24%	-
發放貸款及墊款總額(不含應計利息)	250,486,579	100.00%	84,955,274

未經審計中期財務報告附註(續)

(除特別說明外，金額單位為人民幣千元)

16 發放貸款及墊款(續)

(c) 按抵押品類型分析

	2022年6月30日	2021年12月31日
信用貸款	47,664,206	33,561,883
保證貸款	142,326,962	131,969,422
抵押貸款	45,734,749	44,076,503
質押貸款	42,828,908	40,878,771
發放貸款及墊款總額	278,554,825	250,486,579
應計利息	1,000,719	630,446
減：以攤餘成本計量的發放貸款及墊款減值損失準備	(14,075,899)	(12,282,283)
發放貸款及墊款淨額	265,479,645	238,834,742

(d) 已逾期貸款的逾期期限分析

	2022年6月30日				合計
	逾期3個月以內 (含3個月)	逾期3個月至1 年(含1年)	逾期1年至3年 (含3年)	逾期3年以上	
信用貸款	124,355	90,670	7,000	1,356	223,381
保證貸款	2,405,257	457,047	365,639	9,523	3,237,466
抵押貸款	238,699	231,234	254,434	19,978	744,345
質押貸款	490,598	-	117,400	-	607,998
合計	3,258,909	778,951	744,473	30,857	4,813,190
佔發放貸款及墊款總額的百分比	1.17%	0.28%	0.27%	0.01%	1.73%

未經審計中期財務報告附註(續)

(除特別說明外，金額單位為人民幣千元)

16 發放貸款及墊款(續)

(d) 已逾期貸款的逾期期限分析(續)

	2021年12月31日				合計
	逾期3個月以內 (含3個月)	逾期3個月至 1年(含1年)	逾期1年至3年 (含3年)	逾期3年以上	
信用貸款	68,803	43,048	5,034	1,608	118,493
保證貸款	256,989	604,599	23,578	11,833	896,999
抵押貸款	114,448	368,502	179,850	18,472	681,272
質押貸款	-	91,900	25,500	-	117,400
合計	440,240	1,108,049	233,962	31,913	1,814,164
佔發放貸款及墊款總額的百分比	0.18%	0.44%	0.09%	0.01%	0.72%

已逾期貸款是指所有或部分本金或利息已逾期1天以上(含1天)的貸款。

(e) 發放貸款及墊款和減值損失準備

	2022年6月30日			合計
	12個月 預期信用損失 階段一	整個存續期 預期信用損失 階段二	階段三(i)	
以攤餘成本計量的發放貸款及 墊款餘額	225,664,200	29,781,904	10,328,282	265,774,386
減：減值損失撥備	(3,485,060)	(5,131,040)	(5,459,799)	(14,075,899)
以攤餘成本計量的發放貸款及 墊款賬面價值	222,179,140	24,650,864	4,868,483	251,698,487
以公允價值計量且其變動計入其 他綜合收益的發放貸款及墊款 賬面價值	13,781,158	-	-	13,781,158
發放貸款及墊款賬面價值合計	235,960,298	24,650,864	4,868,483	265,479,645

未經審計中期財務報告附註(續)

(除特別說明外，金額單位為人民幣千元)

16 發放貸款及墊款(續)

(e) 發放貸款及墊款和減值損失準備(續)

	12個月 預期信用損失 階段一	2021年12月31日		合計
		整個存續期 預期信用損失 階段二	階段三(i)	
以攤餘成本計量的發放貸款及 墊款餘額	204,865,654	37,238,612	5,448,282	247,552,548
減：減值損失撥備	(2,359,507)	(6,920,887)	(3,001,889)	(12,282,283)
以攤餘成本計量的發放貸款及 墊款賬面價值	202,506,147	30,317,725	2,446,393	235,270,265
以公允價值計量且其變動計入其 他綜合收益的發放貸款及墊款 賬面價值	3,564,477	—	—	3,564,477
發放貸款及墊款賬面價值合計	206,070,624	30,317,725	2,446,393	238,834,742

(i) 上文所述貸款階段劃分的定義見附註37 (a) — 金融工具的風險階段。

未經審計中期財務報告附註(續)

(除特別說明外，金額單位為人民幣千元)

16 發放貸款及墊款(續)

(f) 減值損失準備變動情況

(i) 以攤餘成本計量的發放貸款及墊款減值損失準備變動如下：

	截至2022年6月30日止六個月			
	12個月	整個存續期		合計
	預期信用損失 階段一	階段二	階段三	
於1月1日的餘額	2,359,507	6,920,887	3,001,889	12,282,283
轉移至：				
— 階段一	821,001	(318,279)	(502,722)	—
— 階段二	(6,581)	11,926	(5,345)	—
— 階段三	(2,306)	(670,097)	672,403	—
本期計提／(轉回)	313,239	(813,397)	2,259,122	1,758,964
收回	—	—	119,672	119,672
核銷	—	—	(43,169)	(43,169)
其他	200	—	(42,051)	(41,851)
於6月30日的餘額	3,485,060	5,131,040	5,459,799	14,075,899
	截至2021年12月31日止年度			
	12個月	整個存續期		合計
	預期信用損失 階段一	階段二	階段三	
於1月1日的餘額	5,427,481	1,155,841	1,629,942	8,213,264
轉移至：				
— 階段一	574,607	(562,678)	(11,929)	—
— 階段二	(894,161)	894,969	(808)	—
— 階段三	(70,692)	(142,344)	213,036	—
本年(轉回)／計提	(2,677,728)	5,575,099	1,132,881	4,030,252
收回	—	—	370,188	370,188
核銷	—	—	(235,487)	(235,487)
其他	—	—	(95,934)	(95,934)
於12月31日的餘額	2,359,507	6,920,887	3,001,889	12,282,283

未經審計中期財務報告附註(續)

(除特別說明外，金額單位為人民幣千元)

16 發放貸款及墊款(續)

(f) 減值損失準備變動情況(續)

(ii) 以公允價值計量且其變動計入其他綜合收益的發放貸款及墊款減值損失準備變動如下：

	截至2022年6月30日止六個月			合計
	12個月 預期信用損失 階段一	整個存續期 預期信用損失 階段二 階段三		
於1月1日的餘額	2,898	-	-	2,898
本期計提	22,403	-	-	22,403
於6月30日的餘額	25,301	-	-	25,301

	截至2021年12月31日止年度			合計
	12個月 預期信用損失 階段一	整個存續期 預期信用損失 階段二 階段三		
於1月1日的餘額	25,823	-	-	25,823
本年轉回	(22,925)	-	-	(22,925)
於12月31日的餘額	2,898	-	-	2,898

未經審計中期財務報告附註(續)

(除特別說明外，金額單位為人民幣千元)

17 金融投資

	附註	2022年6月30日	2021年12月31日
以公允價值計量且其變動計入當期損益的金融投資	(a)	59,915,042	55,336,487
以公允價值計量且其變動計入其他綜合收益的金融投資	(b)	61,526,310	55,661,196
以攤餘成本計量的金融投資	(c)	76,273,160	78,014,210
合計		197,714,512	189,011,893

(a) 以公允價值計量且其變動計入當期損益的金融投資

	附註	2022年6月30日	2021年12月31日
以下中國境內機構發行的債券	(i)		
— 政府		9,390,020	9,259,183
— 政策性銀行		10,467,844	6,966,623
— 銀行及其他金融機構		4,488,322	7,392,668
小計		24,346,186	23,618,474
— 非上市		24,346,186	23,618,474
證券公司發行的收益憑證			
— 非上市		255,856	197,780
由公募基金管理人管理的投資基金			
— 非上市		35,313,000	31,520,233
合計		59,915,042	55,336,487

附註：

- (i) 若干債券用於回購協議及向中央銀行借款的質押(附註22(a))。概無其他投資存在投資變現的重大限制。

未經審計中期財務報告附註(續)

(除特別說明外，金額單位為人民幣千元)

17 金融投資(續)

(b) 以公允價值計量且其變動計入其他綜合收益的金融投資

	附註	2022年6月30日	2021年12月31日
以下中國境內機構發行的債券	(i)		
— 政府		21,144,061	16,664,266
— 政策性銀行		23,736,916	21,035,181
— 銀行及其他金融機構		303,299	432,888
— 企業		14,746,210	15,675,928
小計		59,930,486	53,808,263
上市		10,197,962	10,407,882
非上市		49,732,524	43,400,381
資產支持證券			
— 上市		400,168	571,196
股權投資			
— 非上市	(ii)	37,750	37,750
應計利息		1,157,906	1,243,987
合計		61,526,310	55,661,196

未經審計中期財務報告附註(續)

(除特別說明外，金額單位為人民幣千元)

17 金融投資(續)

(b) 以公允價值計量且其變動計入其他綜合收益的金融投資(續)

附註：

- (i) 若干債券用於回購協議、向中央銀行借款及吸收存款的質押(附註22(a))。概無其他投資存在投資變現的重大限制。
- (ii) 本行將非交易性股權投資指定為以公允價值計量且其變動計入其他綜合收益的金融投資。本報告期間本行未處置該類股權投資，無從其他綜合收益轉入留存收益的累計利得或損失。
- (iii) 以公允價值計量且其變動計入其他綜合收益的金融投資減值準備變動如下：

	截至2021年6月30日止六個月			合計
	12個月 預期信用損失 階段一	階段二	整個存續期 預期信用損失 階段三	
於1月1日的餘額	25,275	8,217	243,666	277,158
轉移至：				
- 階段二	(985)	985	-	-
- 階段三	(521)	-	521	-
本期(轉回)/計提	(8,532)	657	209,955	202,080
於6月30日的餘額	15,237	9,859	454,142	479,238
	截至2021年12月31日止年度			合計
	12個月 預期信用損失 階段一	階段二	整個存續期 預期信用損失 階段三	
於1月1日的餘額	22,804	-	121,473	144,277
轉移至：				
- 階段二	(2,306)	2,306	-	-
- 階段三	(184)	-	184	-
本年計提	4,961	5,911	272,009	282,881
核銷	-	-	(150,000)	(150,000)
於12月31日的餘額	25,275	8,217	243,666	277,158

未經審計中期財務報告附註(續)

(除特別說明外，金額單位為人民幣千元)

17 金融投資(續)

(c) 以攤餘成本計量的金融投資

	附註	2022年6月30日	2021年12月31日
以下中國境內機構發行的債券	(i)		
— 政府		36,770,654	36,159,215
— 政策性銀行		5,208,540	5,314,166
— 企業		11,009,026	9,831,854
小計		52,988,220	51,305,235
上市		7,618,437	7,481,841
非上市		45,369,783	43,823,394
資產管理公司管理的投資管理產品		14,238,613	17,285,497
私募債權融資計劃		414,000	414,000
其他債權類投資		9,086,530	9,931,247
小計		23,739,143	27,630,744
應計利息		1,086,955	847,140
減：減值準備	(ii)	(1,541,158)	(1,768,909)
合計		76,273,160	78,014,210

未經審計中期財務報告附註(續)

(除特別說明外，金額單位為人民幣千元)

17 金融投資(續)

(c) 以攤餘成本計量的金融投資(續)

附註：

- (i) 若干債券用於回購協議、向中央銀行借款及吸收存款的質押(附註22(a))。概無其他投資存在投資變現的重大限制。
- (ii) 以攤餘成本計量的金融投資的減值準備變動如下：

	截至2022年6月30日止六個月			
	12個月	整個存續期		合計
	預期信用損失	預期信用損失		
階段一	階段二	階段三		
於1月1日的餘額	350,429	1,007,459	411,021	1,768,909
轉移至：				
- 階段二	(8,913)	8,913	-	-
- 階段三	-	(76,100)	76,100	-
本期(轉回)/計提	(113,250)	(358,679)	244,178	(227,751)
於6月30日的餘額	228,266	581,593	731,299	1,541,158

	2021年12月31日止年度			
	12個月	整個存續期		合計
	預期信用損失	預期信用損失		
階段一	階段二	階段三		
於1月1日的餘額	1,489,949	580,256	844,234	2,914,439
轉移至：				
- 階段二	(88,908)	88,908	-	-
- 階段三	(21,687)	(61,904)	83,591	-
本年(轉回)/計提	(1,028,925)	400,199	405,443	(223,283)
核銷	-	-	(922,247)	(922,247)
於12月31日的餘額	350,429	1,007,459	411,021	1,768,909

未經審計中期財務報告附註(續)

(除特別說明外，金額單位為人民幣千元)

18 對聯營企業的投資

	附註	2022年6月30日	2021年12月31日
對聯營企業的投資	(a)	237,066	231,957

附註：

(a) 下表載列的本行聯營企業對於本行並非個別重大，均為非上市公司實體，且無法取得市場報價。

名稱	附註	2022年6月30日	2021年12月31日	成立及註冊地	業務範圍
貴陽白雲德信村鎮銀行股份有限公司	(i)	15.00%	15.00%	貴州省貴陽市	商業銀行
清鎮興邦村鎮銀行有限責任公司	(i)	17.87%	17.87%	貴州省貴陽市	商業銀行
遵義播州匯隆村鎮銀行有限責任公司	(i)	15.00%	15.00%	貴州省遵義市	商業銀行
綏陽黔北村鎮銀行有限責任公司	(i)	15.00%	15.00%	貴州省遵義市	商業銀行
遵義匯川黔興村鎮銀行有限責任公司		20.00%	20.00%	貴州省遵義市	商業銀行
六盤水鐘山涼都村鎮銀行股份有限公司		20.23%	20.23%	貴州省六盤水市	商業銀行
盤州萬和村鎮銀行有限責任公司		20.00%	20.00%	貴州省六盤水市	商業銀行
平壩鼎立村鎮銀行有限責任公司		22.03%	22.03%	貴州省安順市	商業銀行
安順西航南馬村鎮銀行有限責任公司		20.95%	20.95%	貴州省安順市	商業銀行
龍裡國豐村鎮銀行有限責任公司		25.36%	25.36%	貴州省黔南 布依族苗族自治州	商業銀行
都勻融通村鎮銀行有限責任公司		20.00%	20.00%	貴州省黔南 布依族苗族自治州	商業銀行
銅仁豐源村鎮銀行有限責任公司		20.00%	20.00%	貴州省銅仁市	商業銀行
凱裡東南村鎮銀行有限責任公司		20.00%	20.00%	貴州省黔东南 苗族侗族自治州	商業銀行

未經審計中期財務報告附註(續)

(除特別說明外，金額單位為人民幣千元)

18 對聯營企業的投資(續)

附註：

- (i) 於2022年06月30日，本行持有清鎮興邦村鎮銀行有限責任公司17.87%的股份、貴陽白雲德信村鎮銀行股份有限公司、遵義播州匯隆村鎮銀行有限責任公司及綏陽黔北村鎮銀行有限責任公司各15%的股份，為該等村鎮銀行的最大股東。同時，本行向該等村鎮銀行派出了董事，對該等村鎮銀行的經營產生了重大影響。

下表載列本行個別非重大的聯營企業的綜合信息：

	2022年6月30日	2021年12月31日
本行財務狀況表中個別非重大的聯營企業的賬面總值	237,066	231,957
宣派現金股息	-	480
本行於聯營企業的經營成果所佔的份額的合計		
— 持續經營業務產生的收益	5,109	83,240
— 綜合收益總額	5,109	83,240

未經審計中期財務報告附註(續)

(除特別說明外，金額單位為人民幣千元)

19 物業及設備

	物業	車輛	電子設備 及其他	在建工程	合計
成本					
於2021年1月1日	4,204,129	61,854	570,616	291,587	5,128,186
添置	182,467	175	69,344	76,680	328,666
處置	(7,735)	–	(26,200)	(11,187)	(45,122)
轉入／(轉出)	9,913	–	–	(1,123)	8,790
於2021年12月31日	4,388,774	62,029	613,760	355,957	5,420,520
添置	33,880	–	7,757	29,465	71,102
處置	–	–	(12,202)	–	(12,202)
轉入／(轉出)	255,803	–	125	(262,470)	(6,542)
於2022年6月30日	4,678,457	62,029	609,440	122,952	5,472,878
累計折舊					
於2021年1月1日	(726,746)	(53,605)	(460,281)	–	(1,240,632)
計提	(213,178)	(3,544)	(57,714)	–	(274,436)
處置	3,377	–	24,246	–	27,623
轉入	(3,854)	–	–	–	(3,854)
於2021年12月31日	(940,401)	(57,149)	(493,749)	–	(1,491,299)
計提	(106,734)	(1,299)	(24,796)	–	(132,829)
處置	–	–	3,685	–	3,685
於2022年6月30日	(1,047,135)	(58,448)	(514,860)	–	(1,620,443)
賬面價值淨值					
於2021年12月31日	3,448,373	4,880	120,011	355,957	3,929,221
於2022年6月30日	3,631,322	3,581	94,580	122,952	3,852,435

未經審計中期財務報告附註(續)

(除特別說明外，金額單位為人民幣千元)

19 物業及設備(續)

於2022年6月30日，本行尚未辦理完產權手續的房屋及建築物的賬面價值淨值為人民幣494.48百萬元(2021年12月31日：人民幣223.70百萬元)，本行未辦理權證更名手續的房屋淨值為人民幣63.84百萬元(2021年12月31日：人民幣65.79百萬元)，上述無產權手續房屋賬面淨值未包含貴州銀行總行大樓賬面淨值人民幣1,937.12百萬元(2021年12月31日：人民幣1,986.86百萬元)。本行正在辦理該等房屋及建築物的產權手續。本行管理層預期在辦理產權手續上將不會產生重大成本。

20 遞延所得稅資產

(a) 按性質分析

	2022年6月30日		2021年12月31日	
	可抵扣/ (應納稅) 暫時性差異	遞延所得稅 資產/(負債)	可抵扣/ (應納稅) 暫時性差異	遞延所得稅 資產/(負債)
遞延所得稅資產/(負債)				
—減值損失準備	17,113,067	4,278,267	16,069,312	4,017,328
—應付職工薪酬	952,801	238,200	813,576	203,394
—補充退休福利	186,700	46,675	107,024	26,756
—金融資產的公允價值變動	(54,830)	(13,708)	(283,168)	(70,792)
—其他	69,678	17,420	139,872	34,968
遞延所得稅資產淨額	18,267,416	4,566,854	16,846,616	4,211,654

未經審計中期財務報告附註(續)

(除特別說明外，金額單位為人民幣千元)

20 遞延所得稅資產(續)

(b) 遞延所得稅變動情況

	減值損失 準備	應付職工 薪酬	補充退休 福利	金融資產的 公允價值 變動	其他	遞延所得稅 資產淨額
2021年1月1日	3,198,857	207,356	16,783	118,558	6,074	3,547,628
於損益確認	818,471	(3,962)	9,973	(74,627)	28,894	778,749
於其他綜合收益確認	-	-	-	(114,723)	-	(114,723)
2021年12月31日	4,017,328	203,394	26,756	(70,792)	34,968	4,211,654
於損益確認	387,074	34,806	12,519	45,939	(17,548)	462,790
於其他綜合收益確認	(126,135)	-	7,400	11,145	-	(107,590)
2022年6月30日	4,278,267	238,200	46,675	(13,708)	17,420	4,566,854

21 其他資產

	附註	2022年6月30日	2021年12月31日
使用權資產	(a)	378,064	417,179
無形資產	(b)	210,338	222,110
遞延費用		101,446	101,473
抵債資產		28,666	46,059
投資性房地產	(c)	10,490	10,961
應收利息	(d)	33,568	457
其他應收款項		237,564	106,444
合計		1,000,136	904,683

未經審計中期財務報告附註(續)

(除特別說明外，金額單位為人民幣千元)

21 其他資產(續)

(a) 使用權資產

	物業
成本	
於2021年1月1日	771,490
增加	109,298
減少	(87,683)
於2021年12月31日	793,105
增加	33,936
減少	(58,491)
於2022年6月30日	768,550
累計折舊	
於2021年1月1日	(301,620)
增加	(161,989)
減少	87,683
於2021年12月31日	(375,926)
增加	(71,683)
減少	57,123
於2022年6月30日	(390,486)
賬面淨資產	
於2021年12月31日	417,179
於2022年6月30日	378,064

未經審計中期財務報告附註(續)

(除特別說明外，金額單位為人民幣千元)

21 其他資產(續)

(b) 無形資產

	電腦軟件	土地使用權	合計
成本			
於2021年1月1日	101,071	112,117	213,188
增加	88,088	–	88,088
減少	(40)	–	(40)
於2021年12月31日	189,119	112,117	301,236
增加	1,302	–	1,302
減少	(5,034)	–	(5,034)
於2022年6月30日	185,387	112,117	297,504
累計攤銷			
於2021年1月1日	(27,760)	(24,378)	(52,138)
增加	(24,162)	(2,866)	(27,028)
減少	40	–	40
於2021年12月31日	(51,882)	(27,244)	(79,126)
增加	(10,070)	(1,431)	(11,501)
減少	3,461	–	3,461
於2022年6月30日	(58,491)	(28,675)	(87,166)
賬面價值			
於2021年12月31日	137,237	84,873	222,110
於2022年6月30日	126,896	83,442	210,338

未經審計中期財務報告附註(續)

(除特別說明外，金額單位為人民幣千元)

21 其他資產(續)

(c) 投資性房地產

投資性房地產	
成本	
於2021年1月1日	28,239
轉出	(8,790)
於2021年12月31日	19,449
轉出	-
於2022年6月30日	19,449
累計折舊	
於2021年1月1日	(10,972)
增加	(1,370)
轉出	3,854
於2021年12月31日	(8,488)
增加	(471)
於2022年6月30日	(8,959)
賬面價值	
於2021年12月31日	10,961
於2022年6月30日	10,490

(d) 應收利息

	2022年6月30日	2021年12月31日
應收利息產生自：		
發放貸款及墊款	30,662	457
以攤餘成本計量的金融投資	2,906	-
合計	33,568	457

未經審計中期財務報告附註(續)

(除特別說明外，金額單位為人民幣千元)

21 其他資產(續)**(d) 應收利息(續)**

於2022年6月30日，應收利息僅包括相關金融工具已到期但於財務狀況表日尚未收取的利息。基於實際利率法的金融工具利息已反映在相應金融工具的餘額中。

22 抵押資產**(a) 用作抵押品資產**

	2022年6月30日	2021年12月31日
向中央銀行借款：		
—以公允價值計量且其變動計入當期損益的金融投資	550,000	400,000
—以公允價值計量且其變動計入其他綜合收益的金融投資	10,351,000	8,620,774
—以攤餘成本計量的金融投資	29,451,042	21,554,015
小計	40,352,042	30,574,789
用於回購協議：		
—以公允價值計量且其變動計入當期損益的金融投資	5,107,000	5,833,000
—以公允價值計量且其變動計入其他綜合收益的金融投資	13,522,000	14,453,000
—以攤餘成本計量的金融投資	2,577,000	4,457,000
小計	21,206,000	24,743,000
用於吸收存款：		
—以公允價值計量且其變動計入當期損益的金融投資	—	20,000
—以公允價值計量且其變動計入其他綜合收益的金融投資	1,470,813	440,750
—以攤餘成本計量的金融投資	5,898,268	2,118,894
小計	7,369,081	2,579,644
合計	68,927,123	57,897,433

本行抵押部份資產用作回購協議、向中央銀行借款及特定客戶吸收存款的擔保物。

未經審計中期財務報告附註(續)

(除特別說明外，金額單位為人民幣千元)

22 抵押資產(續)

(b) 收到的抵押資產

本行按一般拆借業務的標準條款進行買入返售協議交易，並相應持有交易項下的抵押品。於2022年6月30日，本行收到的抵押資產的賬面價值為人民幣17,103.00百萬元(2021年12月31日：人民幣29,144.20百萬元)。

23 同業及其他金融機構存放款項

按對手方類型及所在地區分析

	2022年6月30日	2021年12月31日
存放中國內地款項		
— 銀行	6,791,734	9,119,215
— 其他金融機構	14,522,858	14,757,742
小計	21,314,592	23,876,957
應計利息	141,480	43,286
合計	21,456,072	23,920,243

24 拆入資金

按對手方類型及所在地區分析

	2022年6月30日	2021年12月31日
中國內地		
— 銀行	5,138,653	3,364,612
應計利息	5,155	3,693
合計	5,143,808	3,368,305

未經審計中期財務報告附註(續)

(除特別說明外，金額單位為人民幣千元)

25 賣出回購金融資產

(a) 按對手方類型及所在地區分析

	2022年6月30日	2021年12月31日
中國內地 — 銀行	20,058,680	23,183,900
應計利息	5,136	14,346
合計	20,063,816	23,198,246

(b) 按所持抵押品類型分析

	2022年6月30日	2021年12月31日
債券	20,058,680	23,183,900
應計利息	5,136	14,346
合計	20,063,816	23,198,246

未經審計中期財務報告附註(續)

(除特別說明外，金額單位為人民幣千元)

26 吸收存款

	2022年6月30日	2021年12月31日
活期存款		
— 公司客戶	100,218,058	92,150,744
— 個人客戶	35,634,284	35,382,736
小計	135,852,342	127,533,480
定期存款		
— 公司客戶	70,233,436	78,731,318
— 個人客戶	103,437,783	86,330,374
小計	173,671,219	165,061,692
保證金存款	10,640,094	9,340,076
財政性存款	319	45,073
匯出匯票及應解匯款	308,856	41,077
小計	320,472,830	302,021,398
應計利息	3,903,555	3,499,625
合計	324,376,385	305,521,023

未經審計中期財務報告附註(續)

(除特別說明外，金額單位為人民幣千元)

27 已發行債券

	附註	2022年6月30日	2021年12月31日
已發行同業存單	(a)	63,624,007	64,539,979
已發行金融債券	(b)	7,998,646	4,999,105
已發行二級資本債券	(c)	2,794,578	2,794,217
小計		74,417,231	72,333,301
應計利息		158,526	60,979
合計		74,575,757	72,394,280

附註：

(a) 已發行同業存單

- (i) 本行於2021年發行面值總額人民幣92,550.00百萬元的同業存單，存期為1至12個月。實際年利率介乎2.30%至3.37%。
- (ii) 本行於2022年發行面值總額人民幣44,360.00百萬元的同業存單，存期為3至12個月。實際年利率介乎2.28%至2.72%。
- (iii) 於2022年6月30日，本行在銀行同業市場已發行未清償同業存單的公允價值為人民幣63,707.44百萬元(2021年12月31日：人民幣64,593.51百萬元)。

(b) 已發行金融債券

- (i) 本行於2021年12月發行面值為人民幣5,000.00百萬元的三年期固定利率綠色金融債券，票面年利率為3.45%。
- (ii) 本行於2022年3月發行面值為人民幣3,000.00百萬元的三年期固定利率綠色金融債券，票面年利率為3.27%。
- (iii) 於2022年6月30日，本行在銀行同業市場已發行未清償金融債券的公允價值為人民幣8,204.12百萬元(2021年12月31日：人民幣5,032.35百萬元)。

未經審計中期財務報告附註(續)

(除特別說明外，金額單位為人民幣千元)

27 已發行債券(續)

附註：(續)

(c) 已發行二級資本債券

- (i) 本行於2018年6月發行面值人民幣1,800.00百萬元的10年期固定利率二級資本債券，票面年利率為5.00%。
- (ii) 本行於2018年12月發行面值人民幣1,000.00百萬元的10年期固定利率二級資本債券，票面年利率為5.50%。
- (iii) 於2022年6月30日，本行在銀行同業市場已發行未清償二級資本債券的公允價值為人民幣2,892.46百萬元(2021年12月31日：人民幣2,893.94百萬元)。

28 其他負債

	附註	2022年6月30日	2021年12月31日
應計員工成本	(a)	1,338,060	1,474,657
租賃負債		391,671	468,561
信貸承諾準備	(b)	253,172	149,774
其他應付稅項		313,870	293,465
代收代付款項		186,088	844,759
應付股息		952,340	92,396
合同負債	(c)	51,949	61,565
其他應付款		651,059	395,749
合計		4,138,209	3,780,926

(a) 應計員工成本

	2022年6月30日	2021年12月31日
應付工資、獎金及津貼	1,066,601	1,251,841
應付社會保險	64,887	62,512
工會經費及職工教育經費	19,872	624
應付補充退休福利	186,700	159,680
合計	1,338,060	1,474,657

未經審計中期財務報告附註(續)

(除特別說明外，金額單位為人民幣千元)

28 其他負債(續)

(a) 應計員工成本(續)

補充退休福利

本行的補充退休福利包括提前退休計劃及補充退休計劃。本行向自願同意在退休年齡前退休的職工，在提前退休日至法定退休日期間支付提前退休福利。本行向合資格職工提供補充退休計劃。

(i) 本行補充退休福利餘額如下：

	2022年6月30日	2021年12月31日
提前退休計劃現值	32,210	31,130
補充退休福利現值	154,490	128,550
合計	186,700	159,680

(ii) 本行補充退休福利變動如下：

	2022年6月30日	2021年12月31日
於1月1日	159,680	110,980
本期／本年支付的福利	(6,110)	(6,870)
於損益確認的變動	30,130	46,930
於其他綜合收益確認的變動	3,000	8,640
於6月30日／12月31日	186,700	159,680

未經審計中期財務報告附註(續)

(除特別說明外，金額單位為人民幣千元)

28 其他負債(續)

(a) 應計員工成本(續)

(iii) 本行的主要精算假設如下：

內退計劃

	2022年6月30日	2021年12月31日
折現率	2.50%	2.50%
退休年齡		
男性	60	60
女性	55	55
年度提取率	3.00%	3.00%

補充退休計劃

	2022年6月30日	2021年12月31日
折現率	3.25%	3.25%
退休年齡		
男性	60	60
女性	55	55
年度提取率	3.00%	3.00%

(b) 信貸承諾準備

	附註	2022年6月30日	2021年12月31日
信貸承諾準備	(i)	253,172	149,774

未經審計中期財務報告附註(續)

(除特別說明外，金額單位為人民幣千元)

28 其他負債(續)

(b) 信貸承諾準備(續)

(i) 信貸承諾準備變動如下：

	截至2022年6月30日止六個月			
	12個月	整個存續期		合計
	預期信用損失	預期信用損失		
	階段一	階段二	階段三	
於1月1日	141,789	983	7,002	149,774
轉移至：				
- 階段一	432	(252)	(180)	-
- 階段二	(3)	10	(7)	-
- 階段三	(6)	(653)	659	-
本期計提/(轉回)	110,097	119	(6,856)	103,360
其他	38	-	-	38
於6月30日	252,347	207	618	253,172
	截至2021年12月31日止年度			
	12個月	整個存續期		合計
	預期信用損失	預期信用損失		
	階段一	階段二	階段三	
於1月1日	366,659	673	3,600	370,932
轉移至：				
- 階段一	475	(156)	(319)	-
- 階段二	(7)	18	(11)	-
- 階段三	(12)	-	12	-
本年(轉回)/計提	(225,304)	448	3,720	(221,136)
其他	(22)	-	-	(22)
於12月31日	141,789	983	7,002	149,774

(c) 合同負債

合同負債主要與從客戶收取的資金監督服務費用有關，該部分收入歸屬於繼續為客戶提供資金監管服務的期間。相關合同未包含重大的融資性質。

未經審計中期財務報告附註(續)

(除特別說明外，金額單位為人民幣千元)

29 股本

法定及已發行股本

	2022年6月30日	2021年12月31日
於中國境內的普通股	12,388,047	12,388,047
於香港上市的普通股(H股)	2,200,000	2,200,000
合計	14,588,047	14,588,047

2019年12月30日，本行按發售價每股2.48港元發行2,200.00百萬股每股面值人民幣1.00元的H股(「H股發售」)。

所有H股已在香港聯合交易所有限公司上市。H股在各方面與現有中國境內普通股享有同等權益，包括收取所有宣派或作出的股息和分派的權利。

30 儲備

(a) 資本公積

	2022年6月30日	2021年12月31日
股份溢價	8,840,110	8,840,110
聯營企業變動	(170,019)	(170,019)
合計	8,670,091	8,670,091

(b) 盈餘公積

於各報告期末的盈餘公積指法定盈餘公積及任意盈餘公積。

根據《中華人民共和國公司法》及本行的公司章程，本行在彌補以往年度累計虧損後需按淨利潤(根據中國企業會計準則釐定)的10%提取法定盈餘公積，當法定盈餘公積累計額達到本行註冊資本的50%時，可不再提取。

本行亦可根據股東決議案提取任意盈餘公積。

(c) 一般風險準備

根據財政部頒佈的《金融企業準備金計提管理辦法》(財金[2012]20號)的相關規定，本行每年須從利潤分配中提取一般風險準備，該一般風險準備不得低於風險資產期末餘額的1.5%。

未經審計中期財務報告附註(續)

(除特別說明外，金額單位為人民幣千元)

30 儲備(續)

(d) 公允價值儲備

	2022年6月30日	2021年12月31日
於1月1日	(152,235)	(496,404)
於其他綜合收益內確認的公允價值變動	(31,221)	472,661
於出售時轉至損益	(13,359)	(13,769)
減：遞延稅項	11,145	(114,723)
於6月30日／12月31日	(185,670)	(152,235)

(e) 減值儲備

	2022年6月30日	2021年12月31日
於1月1日	280,056	170,100
於其他綜合收益確認的變動	224,483	109,956
減：遞延稅項	(126,135)	-
於6月30日／12月31日	378,404	280,056

(f) 設定受益計劃重估儲備

設定受益計劃重估儲備指重估設定受益計劃負債淨額而產生的稅後精算損益。

	2022年6月30日	2021年12月31日
於1月1日	(26,600)	(17,960)
於其他綜合收益確認的變動	(3,000)	(8,640)
減：遞延稅項	7,400	-
於6月30日／12月31日	(22,200)	(26,600)

未經審計中期財務報告附註(續)

(除特別說明外，金額單位為人民幣千元)

31 未分配利潤**(a) 利潤分配**

本行不宣派2022年中期股息。

本行於2022年3月30日董事會審議提議，截至2021年12月31日止年度利潤分配方案如下：

- 提取法定盈餘公積人民幣370.57百萬元；
- 提取一般風險準備人民幣380.00百萬元；及
- 向全體現有股東派發現金股息，每10股派人民幣0.6元(稅前)，共計人民幣875.28百萬元。

經本行於2021年6月16日召開的股東週年大會審議通過，全體股東同意截至2020年12月31日止年度利潤分配方案如下：

- 提取法定盈餘公積人民幣367.07百萬元；
- 提取一般風險準備人民幣620.00百萬元；及
- 向全體現有股東派發現金股息，每10股派人民幣0.7元(稅前)，共計人民幣1,021.16百萬元。

未經審計中期財務報告附註(續)

(除特別說明外，金額單位為人民幣千元)

32 在未納入合併財務報表範圍的結構化主體中的權益**(a) 本行在第三方機構發起設立的結構化主體中享有的權益**

本行通過直接持有投資而在第三方機構發起設立的結構化主體中享有權益。這些結構化主體包括信託計劃項下的投資管理產品、證券公司管理的投資管理產品及金融機構發行的理財產品。這些結構化主體的性質和目的是代第三方投資者管理資產並賺取管理費，其融資方式是向投資者發行投資產品。

於2022年6月30日及2021年12月31日，本行在未納入合併財務報表範圍的結構化主體中享有的權益的賬面價值及其在財務狀況表的相關資產負債項目列示如下：

	2022年6月30日		2021年12月31日	
	賬面價值	最大風險敞口	賬面價值	最大風險敞口
以公允價值計量且其變動計入當期損益的金融投資	35,313,000	35,313,000	31,520,233	31,520,233
以公允價值計量且其變動計入其他綜合收益的金融投資	400,168	400,168	571,196	571,196
以攤餘成本計量的金融投資	13,329,592	13,329,592	15,976,630	15,976,630
合計	49,042,760	49,042,760	48,068,059	48,068,059

2022年6月30日及2021年12月31日，未納入合併範圍的結構化主體的賬面價值與最大風險敞口相等。

(b) 在本行作為發起人但未納入合併財務報表範圍的結構化主體中享有的權益

本行發起設立的未納入合併財務報表範圍的結構化主體包括非保本理財產品。這些結構化主體的性質和目的主要是管理投資者的資產並收取管理費，其融資方式是向投資者發行投資產品。本行享有的權益包括通過提供管理服務收取管理費。於2022年6月30日及2021年12月31日，本行對該等結構化主體發行的投資產品的應收管理費計入財務狀況表的賬面價值不重大。

2022年6月30日，本行發起設立但未納入本行合併財務報表範圍的非保本且非保收益理財產品的規模餘額為人民幣22,274.00百萬元(2021年12月31日：人民幣23,615.59百萬元)。

(c) 本行於相關期間發起但於6月30日不再享有權益的未納入合併財務報表範圍的結構化主體

截至2022年6月30日止六個月，無於本期發起並於本期到期的非保本理財產品(截至2021年6月30日止六個月：人民幣209.78百萬元)。

未經審計中期財務報告附註(續)

(除特別說明外，金額單位為人民幣千元)

33 資本管理

本行的資本管理包括資本充足率管理、資本融資管理及經濟資本管理三個方面，其中資本充足率管理是資本管理的重點。本行按照原中國銀監會發佈的指引計算資本充足率。本行資本分為核心一級資本、其他核心一級資本和二級資本。

資本充足率管理是資本管理的重點。資本充足率反映了本行穩健經營和抵禦風險的能力。資本充足率管理的主要目標是在滿足監管要求的基礎上，參考先進同業的資本充足率水平及本行經營環境和狀況，確定最優資本充足率。

本行根據戰略發展規劃、業務擴張計劃、風險變動趨勢等因素採用情景分析、壓力測試等方法預測、規劃和管理資本充足率。

本行按照原中國銀監會頒佈的《商業銀行資本管理辦法(試行)》及其他相關規定的要求計算資本充足率。

根據《商業銀行資本管理辦法(試行)》的規定，原中國銀監會要求商業銀行在2018年年底前滿足資本充足率要求。對於非系統重要性銀行，其須滿足核心一級資本充足率不低於7.50%、一級資本充足率不低於8.50%及資本充足率不低於10.50%的要求。

表內加權風險資產採用不同的風險權重進行計算，風險權重根據每一項資產、交易對手的信用、市場及其他相關的風險確定，並考慮合格抵押和擔保的影響。財務狀況表外敞口也採用了類似的方法計算，同時針對其或有損失的特性進行了調整。市場風險加權資產根據標準法計量。操作風險加權資產根據基本指標法計量。

本行的資本充足率根據中國會計準則編製的法定財務報表計算。

未經審計中期財務報告附註(續)

(除特別說明外，金額單位為人民幣千元)

33 資本管理(續)

本行根據原中國銀監會頒佈的《商業銀行資本管理辦法(試行)》及相關規定計算的資本充足率如下：

	2022年6月30日	2021年12月31日
核心一級資本總額		
— 股本	14,588,047	14,588,047
— 資本公積可計入部分	8,670,091	8,670,091
— 其他綜合收益	170,534	101,221
— 盈餘公積	2,228,698	2,228,698
— 一般風險準備	5,070,000	4,690,000
— 未分配利潤	9,639,022	8,709,773
核心一級資本	40,366,392	38,987,830
核心一級資本扣除項	(930,573)	(718,981)
核心一級資本淨額	39,435,819	38,268,849
一級資本淨額	39,435,819	38,268,849
二級資本		
— 已發行工具及股本溢價	2,794,578	2,794,217
— 超額貸款損失準備	3,920,193	3,671,161
二級資本淨額	6,714,771	6,465,378
總資本淨額	46,150,590	44,734,227
風險加權資產總額	345,496,301	324,577,684
核心一級資本充足率	11.41%	11.79%
一級資本充足率	11.41%	11.79%
資本充足率	13.36%	13.78%

未經審計中期財務報告附註(續)

(除特別說明外，金額單位為人民幣千元)

34 現金流量表附註

(a) 現金及現金等價物(減少)/增加淨額

	2022年6月30日	2021年6月30日
於6月30日的現金及現金等價物	36,909,281	42,870,689
減：於1月1日的現金及現金等價物	(48,374,278)	(28,719,904)
現金及現金等價物(減少)/增加淨額	(11,464,997)	14,150,785

(b) 現金及現金等價物

	2022年6月30日	2021年6月30日
庫存現金	585,424	587,025
存放中央銀行款項	14,578,783	26,552,666
存放同業及其他金融機構款項	5,590,894	4,815,038
買入返售金融資產	16,154,180	10,915,960
合計	36,909,281	42,870,689

未經審計中期財務報告附註(續)

(除特別說明外，金額單位為人民幣千元)

34 現金流量表附註(續)

(c) 融資活動所產生的負債變動

下表載列本行融資活動所產生負債的變動詳情(包括現金及非現金變動)。融資活動所產生的負債為現金流量於或未來現金流量將於本行的現金流量表中歸類為融資活動所產生現金流量的負債。

	已發行債券	租賃負債
於2022年1月1日	72,394,280	468,561
融資現金流量變動：		
新發行債券所得款項淨額	46,498,943	-
償付債券本金所支付的現金	(45,310,000)	-
償付已發行債券利息支付的現金	(90,004)	-
償付租賃負債支付的現金	-	(54,205)
融資現金流量變動總額	1,098,939	(54,205)
其他變動：		
租賃負債增加額	-	33,936
利息支出	1,082,538	7,534
其他	-	(64,155)
其他變動總額	1,082,538	(22,685)
於2022年6月30日	74,575,757	391,671

未經審計中期財務報告附註(續)

(除特別說明外，金額單位為人民幣千元)

34 現金流量表附註(續)

(c) 融資活動所產生的負債變動(續)

	已發行債券	租賃負債
於2021年1月1日	55,836,382	464,337
融資現金流量：		
新發行債券所得款項淨額	95,752,186	-
償付債務本金所支付的現金	(80,740,000)	-
償付已發行債券利息支付的現金	(347,069)	-
償付租賃負債所支付的現金	-	(139,392)
融資租賃現金流量變動總額	14,665,117	(139,392)
其他：		
租賃負債增加額	-	109,298
利息支出	1,892,781	34,318
其他變動總額	1,892,781	143,616
於2021年12月31日	72,394,280	468,561

未經審計中期財務報告附註(續)

(除特別說明外，金額單位為人民幣千元)

35 關聯方交易**(a) 本行關聯方****(i) 主要股東**

主要股東包括本行直接持股5%或以上的股東，或有權委任本行董事的股東。於本行的持股比例：

	附註	2022年6月30日	2021年12月31日
貴州省財政廳		17.26%	17.26%
中國貴州茅台酒廠(集團)有限責任公司		12.00%	12.00%
遵義市國有資產投融資經營管理有限責任公司		6.55%	6.55%
貴州水投水務集團有限公司	(1)	4.44%	4.44%
深圳高速公路集團股份有限公司	(1)	2.92%	2.92%
貴州高速公路集團有限公司	(1)	2.06%	2.06%

附註：

- (1) 截至2022年6月30日及2021年12月31日，貴州水投水務集團有限公司、深圳高速公路集團股份有限公司、貴州高速公路集團有限公司分別向本行委任一位董事。

(ii) 本行的聯營企業

本行聯營企業的詳情載於附註18。

(iii) 其他關聯方

其他關聯方可為個人或企業，包括本行董事會及監事會成員、高級管理人員及與其關係密切的家庭成員，以及本行董事會及監事會成員、高級管理人員及與其關係密切的家庭成員控制的或共同控制的實體及其附屬公司及附註35(a)所載本行的主要股東或其控股股東控制或共同控制的實體。

未經審計中期財務報告附註(續)

(除特別說明外，金額單位為人民幣千元)

35 關聯方交易(續)

(c) 關鍵管理人員

關鍵管理人員是指有權力並負責直接或間接地計劃、指揮和控制本行活動的人士，包括董事會及監事會成員以及高級管理人員。

(i) 本行與關鍵管理人員之間的交易

	截至6月30日止六個月	
	2022年	2021年
期內交易		
利息收入	23	—
利息支出	113	90
	2022年6月30日	2021年12月31日
期末/年末餘額		
發放貸款及墊款	762	—
吸收存款	8,481	8,715

(ii) 關鍵管理人員薪酬

關鍵管理人員的合計薪酬如下表所示：

	截至6月30日止六個月	
	2022年	2021年
期內關鍵管理人員薪酬	8,480	12,161

(d) 向董事、監事及高級人員發放貸款及墊款

	2022年6月30日	2021年12月31日
期末/年末未償還相關貸款總額	762	—
期內/年內未償還相關貸款總額的最高數目	778	—

於2022年6月30日，該等貸款的本金或利息概無任何到期未付金額，亦未計提任何減值準備(2021年12月31日：無)。

未經審計中期財務報告附註(續)

(除特別說明外，金額單位為人民幣千元)

36 分部報告

本行按業務條線管理業務。與內部報送本行最高行政管理層供分配資源及評估表現的信息一致，本行根據以下經營分部界定報告分部：

公司銀行業務

該分部向公司類客戶、政府機關和金融機構提供多種金融產品及服務。該等產品及服務包括公司貸款及墊款、貿易融資、存款服務、代理業務、財富管理服務、顧問服務、結算及清算服務以及承兌及擔保服務。

零售銀行業務

該分部向個人客戶提供一系列金融產品及服務。該等產品及服務包括個人貸款、存款服務、個人財富管理服務及匯款服務。

資金業務

該分部涵蓋本行的資金業務，包括於銀行間進行同業拆借交易、回購交易及投資。其亦買賣債券。金融市場經營分部還對本行整體流動性頭寸進行管理，包括發行債券。

其他業務

該分部包括不能直接歸屬於或以合理基準分配到某一分部的資產、負債、收入和支出。

分部資產及負債和分部收入、支出及經營業績是按照本行會計政策計量。

內部收費及轉讓定價是參考市價確定，並已在各分部的業績中反映。與第三方交易產生的利息收入和支出以「對外利息淨收入／支出」列示。內部收費及轉讓定價調整所產生的利息淨收入和支出以「分部間利息淨收入／支出」列示。

分部收入、支出、資產及負債包含直接歸屬某一分部，以及按合理的基準分配至該分部的項目。分部收入、支出、資產及負債在銀行內部餘額及銀行內部交易作為合併過程的一部分抵銷前已確定。分部資本開支是指在報告期間內購入的物業及設備、無形資產及其他長期資產所發生的支出總額。

未經審計中期財務報告附註(續)

(除特別說明外，金額單位為人民幣千元)

36 分部報告(續)

	截至2021年6月30日止六個月				
	公司銀行業務	零售銀行業務	資金業務	其他業務	合計
營業收入					
對外淨利息收入/(支出)	5,008,061	(749,791)	443,248	–	4,701,518
分部間淨利息(支出)/收入	(1,697,828)	1,706,186	(8,358)	–	–
利息淨收入	3,310,233	956,395	434,890	–	4,701,518
手續費及佣金淨收入	169,071	3,483	60,894	–	233,448
交易淨收益	–	–	356,296	–	356,296
投資證券淨收益	–	–	375,141	–	375,141
其他營業收入	39,223	1	2	13,008	52,234
營業收入	3,518,527	959,879	1,227,223	13,008	5,718,637
營業費用	(1,044,454)	(301,492)	(348,620)	(4,772)	(1,699,338)
資產減值損失	(901,613)	(264,619)	(300,752)	(420)	(1,467,404)
應佔聯營企業收益	–	–	–	14,619	14,619
稅前利潤	1,572,460	393,768	577,851	22,435	2,566,514
其他分部資料					
–折舊及攤銷	159,360	46,295	53,906	–	259,561
–資本開支	99,863	29,011	33,779	–	162,653
	截至2021年12月31日				
	公司銀行業務	零售銀行業務	資金業務	其他業務	合計
分部資產	255,222,637	38,097,071	206,066,654	282,150	499,668,512
未分配資產					4,211,654
總資產					503,880,166
分部負債	183,635,090	123,664,015	155,605,009	1,988,222	464,892,336
負債總額					464,892,336

未經審計中期財務報告附註(續)

(除特別說明外，金額單位為人民幣千元)

37 風險管理

本行在金融工具使用方面所面臨的風險包括：信用風險、市場風險、流動性風險及操作風險。

本附註列示本行上述風險敞口及其形成原因，以及計量及管理該等風險的目標、政策和過程等。

本行已制定風險管理政策以識別及分析本行所面臨的風險，設定適當的風險可接受水平並設計相應的內部控制程序，以監控本行的風險水平。本行會定期重檢這些風險管理政策及有關內部控制制度，以適應市場情況及本行經營活動的變動。本行內部審計部門也定期及不定期檢查內部控制系統的執行是否符合風險管理政策。

(a) 信用風險

信用風險是指債務人或交易對手沒有履行合同約定的對本行的義務或承諾而使本行可能蒙受損失的風險。信用風險敞口主要來源於信貸業務以及金融投資業務。此外，表外金融工具也存在信用風險，如貸款承諾、承兌匯票、保函及信用證等。

信貸業務

董事會擬定本行的風險管理策略和可接受的總體風險水平，監督本行的風險控制，定期評估風險狀況和風險管理策略，並就改善本行有關風險管理的內部控制提出建議。本行從事信用風險管理的職能部門主要包括授信審批部、風險管理部以及公司業務部、小微業務部及消費金融部。風險管理部負責全面風險管理體系建設的總體推進和風險監控管理，對可能影響借款人還款能力的負面事件及時預警，並採取應對措施，防範和控制風險，並負責制定相關風險管理政策。授信評審部獨立於客戶關係及產品管理部門，以確保授信評審的獨立性。公司業務部、小微業務部及消費金融部等前線部門視乎授信程序進行持續監控和貸後管理。各分行及業務部等前線部門按照本行風險管理政策和流程開展信貸業務。

本行不斷完善內部控制機制，加強信貸業務管理。本行建立了全面的考核和查詢機制，將授信管理責任落實到相關部門和個人。

對於公司及機構信貸業務，本行為信貸審批設立了特定限額。就貸前評估而言，本行對客戶進行信用評級，並對貸款的風險及回報進行綜合分析。在授信審批階段，所有貸款申請均須經有權授信審批人員審批。在貸後監控過程中，本行對逾期貸款及其他信貸相關業務進行持續監控，對可能對借款人還款能力造成重大影響的負面事件立即預警，並採取應對措施，防範和控制風險。

對於個人信貸業務，本行加強對申請人的信用評估工作。在信用評估過程中，客戶經理受理個人信貸業務時須對信貸申請人的收入水平、信貸紀錄及還款能力進行評估。客戶經理的報批材料和建議提交專職貸款審批部門或人員作進一步審批。本行在貸後監控過程中，重點關注借款人的還款能力和抵押品狀況及其價值的變動情況。一旦貸款出現逾期，本行將根據標準化催收作業流程展開催收工作。

未經審計中期財務報告附註(續)

(除特別說明外，金額單位為人民幣千元)

37 風險管理(續)

(a) 信用風險(續)

金融工具的風險階段

本行為管理金融資產的信用風險，將金融資產分為以下階段：

階段一：

金融工具的信用風險自初始確認後並未顯著增加，按照相當於該金融工具未來12個月內預期信用損失的金額計量其減值損失準備。

階段二：

金融工具的信用風險自初始確認後已顯著增加，按照相當於該金融工具整個存續期內預期信用損失的金額計量其減值損失準備。

階段三：

金融工具在財務報告日存在客觀減值證據，按照相當於該金融工具整個存續期內預期信用損失的金額計量其減值損失準備。

信用風險顯著增加

在判斷金融工具的信用風險是否自初始確認後發生顯著增加時，本行設置了定性和定量標準，包括：

- 發行方或債務人出現業務、財務和經濟狀況的重大不利變化；
- 信用類資產自初始確認後，風險分類由正常類變化為關注類；
- 債券發行人及金融機構外部評級為Baa2(含)(國際信用評級)以下，但高於D時，且外部評級下調2級(含)及以上；
- 本金(含墊款，下同)或利息逾期超過30天。

本行對貸款及資金業務相關的金融資產使用預警清單監控信用風險，並在交易對手層面進行定期評估。用於識別信用風險顯著增加的標準由管理層定期監控並覆核其適當性。

截至2022年6月30日，本行未將任何金融資產視為具有較低信用風險而不再比較財務狀況表日的信用風險與初始確認時是否大幅增加。

未經審計中期財務報告附註(續)

(除特別說明外，金額單位為人民幣千元)

37 風險管理(續)

(a) 信用風險(續)

「違約」及「已發生信用減值資產」的定義

於各報告日期，本行會評估金融資產是否發生信用減值。當一項或多項事件對金融資產的預計未來現金流量產生不利影響時，金融資產即發生信用減值。

金融資產信用減值的證據包括以下可觀察事件：

- 發行方或債務人發生重大財務困難；
- 債務人違反合同，如償付利息或本金違約或逾期等；
- 債權人出於與債務人財務困難有關的經濟或合同考慮，給予債務人在任何其他情況下都不會做出的讓步；
- 債務人很可能破產或進行其他財務重組；
- 發行方或債務人財務困難導致該金融資產的活躍市場消失；
- 以大幅折扣購買或源生一項金融資產，該折扣反映了發生信用損失的事實，或
- 本金或利息逾期超過90天。

上述標準適用於本行所有的金融資產，且與內部信用風險管理所採用的「違約」定義一致。

未經審計中期財務報告附註(續)

(除特別說明外，金額單位為人民幣千元)

37 風險管理(續)

(a) 信用風險(續)

預期信用損失的計量

本行根據上述階段劃分，使用預期信用損失模型來計量金融資產損失準備。

預期信用損失是違約概率(PD)、違約風險敞口(EAD)及違約損失率(LGD)三者的乘積折現後的結果。相關定義如下：

- 違約概率是指借款人在未來12個月或在整個剩餘存續期，無法履行其償付義務的可能性；
- 違約風險敞口是指在未來12個月或在整個剩餘存續期，在債務人違約時，本行應被償付的金額；
- 違約損失率是指本行對違約風險發生損失程度作出的預期。根據交易對手的類型、追索的方式和優先級，以及擔保物或其他信用支持的可獲得性不同，違約損失率也有所不同。

本行通過預計未來幾個月單個敞口或資產組合的違約概率、違約損失率和違約風險敞口，來確定預期信用損失。本行將這三者相乘並根據其存續(即沒有在更早期間發生提前還款或違約的情況)的可能性進行調整。本行可採用此方法來計算未來幾個月的預期信用損失。再將各月的計算結果折現至財務狀況表日並加總。預期信用損失計算中使用的折現率為初始實際利率或其近似值。

整個存續期違約概率是運用到期模型或12個月違約概率推導而來。到期模型描述了資產組合整個存續期的違約情況演進規律。該模型基於歷史觀察數據開發，並適用於同一組合和信用等級下的所有資產。上述方法得到經驗分析的支持。

12個月及整個存續期的違約風險敞口根據預期還款安排確定，不同類型的產品將有所不同：

- 對於分期還款以及一次性償還的金融資產，本行根據合同約定的還款計劃確定12個月或整個存續期違約風險敞口，並根據預期借款人作出的超額還款和提前還款／再融資進行調整；
- 對於財務狀況表外信貸承諾，違約風險參數使用現期暴露法進行計算，通過將財務狀況表日的財務狀況表外項目的名義金額乘以信用轉換係數(CCF)得到；
- 本行根據影響違約後收回的因素來確定12個月及整個存續期的違約損失率。不同產品類型的違約損失率有所不同；
- 對於擔保類的金融資產，本行根據擔保物類型及預期價值、強製出售時的折扣率、回收時間及預計回收成本等確定違約損失率；
- 對於信用類的金融資產，由於從不同借款人可收回金額差異有限，所以本行通常在產品層面確定違約損失率。

未經審計中期財務報告附註(續)

(除特別說明外，金額單位為人民幣千元)

37 風險管理(續)

(a) 信用風險(續)

預期信用損失的計量(續)

在確定12個月及整個存續期違約概率、違約風險敞口及違約損失率時應考慮前瞻性信息。

本行每季度監控並覆核與預期信用損失計算相關的假設，包括不同期間下的違約概率及擔保物價值的變動情況。

於2022年6月30日，本行估計技術及關鍵假設未發生重大變動。預期信用損失模型中包括的前瞻性信息如下：

- 信用風險顯著增加的評估及預期信用損失的計算均涉及前瞻性信息。本行通過歷史數據分析，識別出影響各資產組合的信用風險及預期信用損失的關鍵經濟指標，包括國內生產總值(GDP)、居民消費價格指數(CPI)、一年期貸款利率等。本行通過進行回歸分析確定這些經濟指標歷史上與違約概率之間的關係，並通過預測未來經濟指標確定預期的違約概率。
- 本行在判斷信用風險是否發生顯著增加時，使用了基準及其他情景下的整個存續期違約概率乘以情景權重，並考慮了定性和上限指標。本行以加權的12個月預期信用損失(階段一)或加權的整個存續期預期信用損失(階段二及階段三)計量相關的虧損準備。上述加權的信用損失是由各情景下預期信用損失乘以相應情景的權重計算得出。
- 與其他經濟預測類似，對預計經濟指標和發生可能性的評估具有高水平的固有不確定性，因此實際結果可能與預測存在重大差異。本行認為該等預測反映了本行對可能結果的最佳估計。
- 未納入上述情景的其他前瞻性因素，如監管及法律變化的影響，也已納入考慮，但不視為具有重大影響，因此並未據此調整預期信用損失。本行按季度覆核並監控上述假設的適當性。

(i) 最大信用風險敞口

在不考慮任何可利用的抵質押物或其他信用增級措施時，最大信用風險敞口信息反映了各報告期末信用風險敞口的最壞情況。對於表內資產，最大信用風險敞口是指金融資產扣除損失準備後的賬面價值。此外，表外項目如貸款承諾、信用卡承諾、銀行承兌匯票、信用證及財務擔保等也包含信用風險。

未經審計中期財務報告附註(續)

(除特別說明外，金額單位為人民幣千元)

37 風險管理(續)

(a) 信用風險(續)

(ii) 金融資產按信用質量分析概述如下：

	2022年6月30日			
	發放貸款及墊款	存放同業及其他 金融機構款項	買入返售 金融資產	金融投資 (*)
評估未來12個月預期信用損失的金融資產餘額				
— 已逾期但未發生信用減值	1,995,102	—	—	—
— 未逾期未發生信用減值	236,771,750	6,590,893	16,154,180	185,996,549
小計	238,766,852	6,590,893	16,154,180	185,996,549
評估整個存續期預期信用損失未發生信用減值的金融資產餘額				
— 已逾期但未發生信用減值	575,684	—	—	94,962
— 未逾期未發生信用減值	29,150,321	—	—	9,102,178
小計	29,726,005	—	—	9,197,140
評估整個存續期預期信用損失已發生信用減值的金融資產餘額				
— 已逾期並發生信用減值	2,242,404	—	—	728,024
— 已發生信用減值但未逾期	7,819,564	—	—	1,089,096
小計	10,061,968	—	—	1,817,120
應計利息	1,000,719	4,134	4,796	2,244,861
減：減值準備	(14,075,899)	(986)	(775)	(1,541,158)
淨值	265,479,645	6,594,041	16,158,201	197,714,512

未經審計中期財務報告附註(續)

(除特別說明外，金額單位為人民幣千元)

37 風險管理(續)

(a) 信用風險(續)

(ii) 金融資產按信用質量分析概述如下:(續)

	2021年12月31日			
	發放貸款及墊款	存放同業及其他 金融機構款項	買入返售 金融資產	金融投資 (*)
評估未來12個月預期信用 損失的金融資產餘額				
— 已逾期但未發生信用 減值	174,223	—	—	—
— 未逾期未發生信用 減值	207,625,462	3,516,548	27,538,618	179,107,577
小計	207,799,685	3,516,548	27,538,618	179,107,577
評估整個存續期預期信用 損失未發生信用減值的 金融資產餘額				
— 已逾期但未發生信用 減值	116,915	—	—	388,000
— 未逾期未發生信用 減值	37,121,697	—	—	7,880,412
小計	37,238,612	—	—	8,268,412
評估整個存續期預期信用 損失已發生信用減值的 金融資產餘額				
— 已逾期並發生信用 減值	1,523,026	—	—	625,657
— 已發生信用減值但 未逾期	3,925,256	—	—	688,029
小計	5,448,282	—	—	1,313,686
應計利息	630,446	1,100	18,373	2,091,127
減：減值準備	(12,282,283)	(570)	—	(1,768,909)
淨值	238,834,742	3,517,078	27,556,991	189,011,893

* 金融投資包括以公允價值計量且其變動計入當期損益的金融投資、以公允價值計量且其變動計入其他綜合收益的金融投資和以攤餘成本計量的金融投資。

未經審計中期財務報告附註(續)

(除特別說明外，金額單位為人民幣千元)

37 風險管理(續)

(a) 信用風險(續)

(iii) 發放貸款及墊款信貸質量分佈分析

已逾期未發生信用減值和已發生信用減值的發放貸款及墊款的抵質押物覆蓋和未覆蓋情況列示如下：

	2022年06月30日		2021年12月31日	
	已逾期 未發生信用 減值貸款及墊款	已發生 信用 減值貸款及墊款	已逾期 未發生信用 減值貸款及墊款	已發生 信用 減值貸款及墊款
覆蓋部份	670,920	5,196,011	98,580	1,944,737
未覆蓋部份	1,899,866	4,865,957	192,558	3,503,545
合計	2,570,786	10,061,968	291,138	5,448,282

抵押物主要包括土地、樓宇、機器及設備等。抵押物的公允價值乃由本行基於可用的最新外部估值，並根據處置經驗及當前市場情況調整後作出。

(iv) 已重組的發放貸款及墊款

重組貸款是指本行由於借款人財務狀況惡化，或無力還款而對借款人合同還款條款作出調整的貸款。於2022年6月30日，本行已重組發放貸款及墊款餘額為人民幣2,802.96百萬元(2021年12月31日：人民幣3,289.42百萬元)。

未經審計中期財務報告附註(續)

(除特別說明外，金額單位為人民幣千元)

37 風險管理(續)**(a) 信用風險(續)****(v) 信用評級**

本行採用信用評級方法監控持有的債券組合風險狀況。債券評級參照債券發行機構所在國家主要評級機構的債項評級。於2022年6月30日及2021年12月31日，債券的賬面價值(不含應計利息)按評級機構的評級分析如下：

	2022年6月30日	2021年12月31日
評級		
- AAA	33,895,885	32,551,225
- AA-至AA+	16,360,809	16,525,295
無評級	87,008,198	79,655,452
合計	137,264,892	128,731,972

於2022年6月30日，本行持有的無評級債券中包括中國政府及准政府機構(財政部、地方政府、政策性銀行)發行的債券為人民幣74,812.06百萬元(2021年12月31日：人民幣64,873.93百萬元)及商業銀行發行的同業存單為人民幣3,062.32百萬元(2021年12月31日：人民幣6,092.02百萬元)。

未經審計中期財務報告附註(續)

(除特別說明外，金額單位為人民幣千元)

37 風險管理(續)

(b) 市場風險

市場風險是指因市價(利率、匯率、商品價格、股票價格及其他價格)的不利變動，而使本行業務發生損失的風險。

董事會最終負責監督本行的市場風險管理，確保本行有效識別、計量、監測和控制各項業務所面臨的各種市場風險。風險管理委員會負責在董事會授權範圍內對市場風險管理進行監督，審議高級管理層提出的市場風險管理戰略、政策和程序，對可接受的市場風險水平提出建議。本行經營活動發展面臨的市場風險主要集中於資金業務。金融市場部負責基金投資及自營交易。計劃財務部負責銀行賬戶利率風險的日常監控及管理；交易銀行部負責匯率風險的日常監控及管理。風險管理部負責擬定市場風險管理的基本政策和程序，識別、計量和監測本行的市場風險。

本行的市場風險主要來源於參與市場運作的各項資產及負債業務以及產品的利率和匯率風險。

利率風險

利率風險是指利率水平、期限結構等不利變動導致銀行賬簿經濟價值和整體收益遭受損失的風險。本行的利率風險主要來源於利率敏感資產和負債的重新定價風險和交易性利率風險，以及資產負債所依據的基準利率變動不一致。

重新定價風險

重新定價風險亦稱為「期間錯配風險」，是最常見的利率風險形式。此乃由於銀行資產、負債及財務狀況表外項目的到期日(與固定利率工具有關)或重新定價(與浮動利率工具有關)之間的期間差異所致。這種重新定價的不對稱使本行的收益或內在經濟價值會隨著利率的變動而變化。

計劃財務部負責利率風險的衡量、監控及管理。在計量和管理風險方面，本行定期評估利率敏感性重新定價缺口及利率變動對本行淨利息收入和經濟價值的影響。利率風險管理的主要目的是減少利率變動對利息淨收入及經濟價值的潛在不利影響。

未經審計中期財務報告附註(續)

(除特別說明外，金額單位為人民幣千元)

37 風險管理(續)

(b) 市場風險(續)

交易性利率風險

交易性利率風險主要來自金融市場的投資組合。其利率風險是通過久期分析監控。本行採用其他補充方法計量其利率敏感性，即在利率變動100個基點(1%)的情況下投資組合公允價值的變動。

(i) 下表列示於2022年6月30日和2021年12月31日資產及負債按預期下一個重定價日期(或到期日，以較早者為準)的分佈：

	2022年6月30日					
	合計	不計息	少於三個月	三個月至一年	一年至五年	五年以上
資產						
現金及存放中央銀行款項	32,668,779	593,547	32,075,232	-	-	-
存放同業及其他金融機構款項	6,594,041	4,134	5,590,045	999,862	-	-
買入返售金融資產	16,158,201	4,796	16,153,405	-	-	-
發放貸款及墊款(附註(i))	265,479,645	1,000,719	190,115,575	33,828,680	22,964,174	17,570,497
金融投資(附註(ii))	197,714,512	37,595,612	7,636,257	21,769,205	89,312,744	41,400,694
其他金融資產	271,132	271,132	-	-	-	-
資產合計	518,886,310	39,469,940	251,570,514	56,597,747	112,276,918	58,971,191
負債						
向中央銀行借款	37,775,299	451,980	9,310,569	28,012,750	-	-
同業及其他金融機構存放款項	21,456,072	141,480	7,129,592	14,185,000	-	-
拆入資金	5,143,808	5,155	400,000	3,788,653	950,000	-
賣出回購金融資產	20,063,816	5,136	20,058,680	-	-	-
吸收存款	324,376,385	4,212,730	167,382,523	72,673,919	78,968,057	1,139,156
已發行債券	74,575,757	158,526	15,518,440	48,105,567	7,998,646	2,794,578
其他金融負債	767,470	767,470	-	-	-	-
負債合計	484,158,607	5,742,477	219,799,804	166,765,889	87,916,703	3,933,734
資產負債缺口	34,727,703	33,727,463	31,770,710	(110,168,142)	24,360,215	55,037,457

未經審計中期財務報告附註(續)

(除特別說明外，金額單位為人民幣千元)

37 風險管理(續)

(b) 市場風險(續)

(i) 下表列示於2022年6月30日和2021年12月31日資產及負債按預期下一個重定價日期(或到期日，以較早者為準)的分佈：(續)

	合計	不計息	2021年12月31日			
			少於三個月	三個月至一年	一年至五年	五年以上
資產						
現金及存放中央銀行款項	35,681,947	642,984	35,038,963	-	-	-
存放同業及其他金融機構款項	3,517,078	1,100	3,515,978	-	-	-
買入返售金融資產	27,556,991	18,373	27,538,618	-	-	-
發放貸款及墊款(附註(i))	238,834,742	630,446	84,021,092	28,135,627	45,662,616	80,384,961
金融投資(附註(ii))	189,011,893	33,649,110	9,986,256	19,851,238	70,495,290	55,029,999
其他金融資產	106,901	106,901	-	-	-	-
資產合計	494,709,552	35,048,914	160,100,907	47,986,865	116,157,906	135,414,960
負債						
向中央銀行借款	32,219,501	355,487	6,490,936	25,373,078	-	-
同業及其他金融機構存放款項	23,920,243	43,286	7,831,957	16,045,000	-	-
拆入資金	3,368,305	3,693	424,612	940,000	2,000,000	-
賣出回購金融資產	23,198,246	14,346	23,183,900	-	-	-
吸收存款	305,521,023	3,585,775	168,489,740	55,784,781	77,654,977	5,750
已發行債券	72,394,280	60,979	19,432,537	45,107,442	4,999,105	2,794,217
其他金融負債	1,136,277	1,136,277	-	-	-	-
負債合計	461,757,875	5,199,843	225,853,682	143,250,301	84,654,082	2,799,967
資產負債缺口	32,951,677	29,849,071	(65,752,775)	(95,263,436)	31,503,824	132,614,993

附註：

- (i) 於2022年06月30日，就發放貸款及墊款而言，「3個月內」類別包括逾期款項(扣除減值損失撥備)人民幣3,089.20百萬元(2021年12月31日：人民幣1,292.90百萬元)。
- (ii) 金融投資包括以公允價值計量且其變動計入當期損益的金融投資、以公允價值計量且其變動計入其他綜合收益的金融投資和以攤餘成本計量的金融投資。於2022年06月30日，就金融投資而言，「3個月內」類別包括逾期款項(扣除減值損失撥備)人民幣473.88百萬元(2021年12月31日：人民幣891.48百萬元)。

未經審計中期財務報告附註(續)

(除特別說明外，金額單位為人民幣千元)

37 風險管理(續)**(b) 市場風險(續)****(ii) 利率敏感性分析**

本行採用敏感性分析衡量利率變動對本行淨損益及權益的影響。

	2022年6月30日 (減少)/增加	2021年12月31日 (減少)/增加
淨利潤變動		
上升100個基點	(179,009)	(720,675)
下降100個基點	179,009	720,675
權益變動		
上升100個基點	(290,500)	(699,466)
下降100個基點	290,500	699,466

上述敏感性分析基於本行資產及負債的靜態利率風險狀況。該分析僅衡量一年內利率變動的影響，反映為一年內本行資產及負債的重新定價對本行年化淨損益及權益的影響。有關敏感性分析基於以下假設：

- 各報告期末的利率變動適用於本行的非衍生金融工具；
- 於各報告期末，利率變動100個基點乃基於對未來12個月利率變動的假設；
- 收益率曲線隨利率變化而平行移動；
- 資產及負債組合併無其他變化；
- 其他變數(包括匯率)維持不變；及
- 該分析並無考慮管理層所採取風險管理辦法所帶來的影響。

由於採納上述假設，利率增減導致本行淨損益及權益出現的實際變化可能與此敏感性分析的預測結果不同。

未經審計中期財務報告附註(續)

(除特別說明外，金額單位為人民幣千元)

37 風險管理(續)

(b) 市場風險(續)

外幣風險

本行的貨幣風險主要來自銀行和其他金融機構的外幣存款以及客戶的存款。本行通過將其以外幣計價的資產與相同貨幣的相應負債進行匹配來管理貨幣風險。

(i) 本行於2022年6月30日和2021年12月31日的貨幣風險如下：

	2022年6月30日				合計
	人民幣元	美元 (人民幣等值)	港元 (人民幣等值)	其他 (人民幣等值)	
資產					
現金及存放中央銀行款項	32,667,833	946	-	-	32,668,779
存放同業及其他金融機構 款項	6,132,254	90,095	-	371,692	6,594,041
買入返售金融資產	16,158,201	-	-	-	16,158,201
發放貸款及墊款	265,168,934	310,711	-	-	265,479,645
金融投資	197,714,512	-	-	-	197,714,512
其他金融資產	271,132	-	-	-	271,132
資產合計	518,112,866	401,752	-	371,692	518,886,310
負債					
向中央銀行借款	(37,775,299)	-	-	-	(37,775,299)
同業及其他金融機構存放 款項	(21,456,072)	-	-	-	(21,456,072)
拆入資金	(4,955,561)	(188,247)	-	-	(5,143,808)
賣出回購金融資產款	(20,063,816)	-	-	-	(20,063,816)
吸收存款	(324,000,335)	(4,309)	-	(371,741)	(324,376,385)
已發行債券	(74,575,757)	-	-	-	(74,575,757)
其他金融負債	(762,637)	(4,833)	-	-	(767,470)
負債合計	(483,589,477)	(197,389)	-	(371,741)	(484,158,607)
淨頭寸	34,523,389	204,363	-	(49)	34,727,703
資產負債表外信貸承諾	29,850,825	439,519	-	-	30,290,344

未經審計中期財務報告附註(續)

(除特別說明外，金額單位為人民幣千元)

37 風險管理(續)

(b) 市場風險(續)

外幣風險(續)

(i) 本行於2022年6月30日和2021年12月31日的貨幣風險如下:(續)

	2021年12月31日				合計
	人民幣元	美元 (人民幣等值)	港元 (人民幣等值)	其他 (人民幣等值)	
資產					
現金及存放中央銀行 款項	35,680,933	1,014	—	—	35,681,947
存放同業及其他金融機構款項	3,340,383	169,476	—	7,219	3,517,078
買入返售金融資產	27,556,991	—	—	—	27,556,991
發放貸款及墊款	238,678,229	156,513	—	—	238,834,742
金融投資	189,011,893	—	—	—	189,011,893
其他金融資產	106,901	—	—	—	106,901
資產合計	494,375,330	327,003	—	7,219	494,709,552
負債					
向中央銀行借款	(32,219,501)	—	—	—	(32,219,501)
同業及其他金融機構存放 款項	(23,920,243)	—	—	—	(23,920,243)
拆入資金	(3,368,305)	—	—	—	(3,368,305)
賣出回購金融資產	(23,198,246)	—	—	—	(23,198,246)
吸收存款	(305,508,211)	(5,592)	—	(7,220)	(305,521,023)
已發行債券	(72,394,280)	—	—	—	(72,394,280)
其他金融負債	(944,289)	(191,984)	(4)	—	(1,136,277)
負債合計	(461,553,075)	(197,576)	(4)	(7,220)	(461,757,875)
淨頭寸	32,822,255	129,427	(4)	(1)	32,951,677
資產負債表外信貸承諾	25,151,211	—	—	—	25,151,211

未經審計中期財務報告附註(續)

(除特別說明外，金額單位為人民幣千元)

37 風險管理(續)

(b) 市場風險(續)

外幣風險(續)

(ii) 匯率敏感度分析

淨利潤變動	2022年6月30日 (減少)/增加	2021年12月31日 (減少)/增加
匯率下降100個基點	(1,532)	(971)
匯率上升100個基點	1,532	971

上述敏感性分析基於資產和負債的靜態外匯風險概況以及某些簡化的假設，如下所示：

- 匯率敏感性是指根據報告日期的收市匯率，外幣兌人民幣匯率變動100個基點而確認的損益；
- 匯率波動幅度為100個基點，其假設是未來12個月的匯率變動；
- 美元兌人民幣與其他外幣的匯率同時向同一方向變化；及
- 其他變量(包括利率)保持不變。

該分析未考慮本行採取的風險管理措施的效果。根據所採用的假設，由外匯匯率的上升或下降導致的本行淨損益的實際變化可能與該敏感性分析的估計結果有所不同。

未經審計中期財務報告附註(續)

(除特別說明外，金額單位為人民幣千元)

37 風險管理(續)

(c) 流動性風險

流動性風險是指儘管商業銀行有能力清償債務，但仍無法及時以合理價格獲得充足資金，以滿足資產的增長或支付到期債務的風險。本行根據流動性風險管理政策對未來現金流量進行監控，並確保維持適當水平的高流動性資產。

本行的整體流動性由流動性風險管理委員會負責。該委員會負責按監管要求及審慎原則制定流動性政策。政策目標包括：

- 保持穩健充足的流動性水平，建立科學完善的流動性風險管理體系，確保在正常經營環境或壓力狀態下，及時履行支付義務，滿足資產、負債及表外業務引發的流動性需求，平衡資金的效益性和安全性；及
- 根據市場變化和業務發展，對資產負債規模和結構作出及時合理的調整，在確保流動性的前提下，適度追求利潤最大化和成本最小化，實現本行資金安全性、流動性和效益性的統一。

計劃財務部牽頭執行流動性風險管理政策，負責制定並及時修訂流動性風險管理策略，對本行流動性風險進行識別、計量、監測和緩釋管理。同時，計劃財務部及金融市場部負責日常頭寸管理及預測，並根據流動性管理策略維持適當水平的高流動性組合。金融市場部根據計劃財務部的指示運作。如發生重大支付危機或結構性變化，金融市場部應及時向流動性風險管理委員會報告並提出建議。

本行所持資產的資金來源大部分為吸收存款。近年來，本行吸收存款持續增長，存款種類和期間類型多樣化，成為穩定的資金來源。

本行主要採用流動性缺口分析衡量流動性風險，並採用不同情景分析及壓力測試評估流動性風險的影響。

未經審計中期財務報告附註(續)

(除特別說明外，金額單位為人民幣千元)

37 風險管理(續)

(c) 流動性風險(續)

於2022年6月30日及2021年12月31日，本行的資產及負債根據剩餘到期日分析如下：

	2022年6月30日							合計
	無期限 附註(i)	實時償還	一個月內	一個月至 三個月	三個月 至一年	一年至五年	五年以上	
資產								
現金及存放中央銀行款項	17,496,449	15,172,330	-	-	-	-	-	32,668,779
存放同業及其他金融機構款項	-	5,590,714	-	-	1,003,327	-	-	6,594,041
買入返售金融資產	-	-	16,158,201	-	-	-	-	16,158,201
發放貸款及墊款	4,715,833	2,322,436	13,627,681	13,085,742	51,992,790	77,794,687	101,940,476	265,479,645
金融投資	511,626	-	39,973,238	3,455,517	23,060,627	89,312,810	41,400,694	197,714,512
其他金融資產	271,132	-	-	-	-	-	-	271,132
資產合計	22,995,040	23,085,480	69,759,120	16,541,259	76,056,744	167,107,497	143,341,170	518,886,310
負債								
向中央銀行借款	-	-	2,718,160	6,777,698	28,279,441	-	-	37,775,299
同業及其他金融機構存放款項	-	34,613	20,093	7,108,516	14,292,850	-	-	21,456,072
拆入資金	-	-	100,086	304,369	3,789,353	950,000	-	5,143,808
賣出回購金融資產款	-	-	20,063,816	-	-	-	-	20,063,816
吸收存款	-	145,921,718	8,786,330	13,717,974	73,786,122	81,024,714	1,139,527	324,376,385
已發行債券	-	-	795,307	14,723,133	48,264,093	7,998,646	2,794,578	74,575,757
其他金融負債	581,382	186,088	-	-	-	-	-	767,470
負債合計	581,382	146,142,419	32,483,792	42,631,690	168,411,859	89,973,360	3,934,105	484,158,607
淨頭寸	22,413,658	(123,056,939)	37,275,328	(26,090,431)	(92,355,115)	77,134,137	139,407,065	34,727,703

未經審計中期財務報告附註(續)

(除特別說明外，金額單位為人民幣千元)

37 風險管理(續)

(c) 流動性風險(續)

	2021年12月31日							合計
	無限期 附註(i)	實時償還	一個月內	一個月至 三個月	三個月 至一年	一年至五年	五年以上	
資產								
現金及存放中央銀行款項	18,358,066	17,323,881	-	-	-	-	-	35,681,947
存放同業及其他金融機構款項	-	3,517,078	-	-	-	-	-	3,517,078
買入返售金融資產	-	-	27,556,991	-	-	-	-	27,556,991
發放貸款及墊款	2,479,977	221,386	11,123,509	10,658,489	43,388,743	62,748,374	108,214,264	238,834,742
金融投資	1,281,943	-	4,035,034	6,370,222	49,528,887	72,115,965	55,679,842	189,011,893
其他金融資產	106,901	-	-	-	-	-	-	106,901
資產合計	22,226,887	21,062,345	42,715,534	17,028,711	92,917,630	134,864,339	163,894,106	494,709,552
負債								
向中央銀行借款	-	-	2,880,635	3,776,178	25,562,688	-	-	32,219,501
同業及其他金融機構存放款項	-	1,082,180	120,221	6,645,666	16,072,176	-	-	23,920,243
拆入資金	-	-	125,218	300,279	940,920	2,001,888	-	3,368,305
賣出回購金融資產	-	-	23,198,246	-	-	-	-	23,198,246
吸收存款	-	144,345,332	8,355,056	19,375,128	55,784,780	77,654,977	5,750	305,521,023
已發行債券	-	-	2,316,750	17,115,787	45,168,421	4,999,105	2,794,217	72,394,280
其他金融負債	291,518	844,759	-	-	-	-	-	1,136,277
負債合計	291,518	146,272,271	36,996,126	47,213,038	143,528,985	84,655,970	2,799,967	461,757,875
淨頭寸	21,935,369	(125,209,926)	5,719,408	(30,184,327)	(50,611,355)	50,208,369	161,094,139	32,951,677

附註：

- (i) 現金及存放中央銀行款項中的無限期金額指存放於存放中央銀行的法定存款準備金及財政性存款。已減值存放同業及其他金融機構款項為無限期類別。貸款中的無限期金額包括所有已發生信用減值的貸款及逾期超過一個月的貸款。逾期一個月內的未減值貸款歸入實時償還類別。無期限投資指信貸減值投資或逾期一個月以上的投資。股權投資亦於無限期類別中列示。

未經審計中期財務報告附註(續)

(除特別說明外，金額單位為人民幣千元)

37 風險管理(續)

(c) 流動性風險(續)

下表載列於2022年6月30日與2021年12月31日本行的非衍生金融負債的合約未貼現現金流量分析：

	2022年6月30日							
	賬面價值	未折現金 約現金流量	實時償還	一個月內	一個月 至三個月	三個月 至一年	一年至五年	五年以上
非衍生金融負債								
向中央銀行借款	37,775,299	38,258,932	-	2,799,440	6,913,264	28,546,227	-	-
同業及其他金融機構存放款項	21,456,072	21,702,391	34,613	20,118	7,197,305	14,450,356	-	-
拆入資金	5,143,808	5,271,293	-	100,322	339,940	3,844,427	986,604	-
賣出回購金融資產	20,063,816	20,070,864	-	20,070,864	-	-	-	-
吸收存款	324,376,385	333,920,167	145,921,719	8,795,460	13,774,641	75,015,971	89,031,819	1,380,557
已發行債券	74,575,757	78,696,549	-	822,880	16,286,869	49,465,600	9,121,200	3,000,000
非衍生金融負債總額	483,391,137	497,920,196	145,956,332	32,609,084	44,512,019	171,322,581	99,139,623	4,380,557
	2021年12月31日							
	賬面價值	未折現金 約現金流量	實時償還	一個月內	一個月 至三個月	三個月 至一年	一年至五年	五年以上
非衍生金融負債								
向中央銀行借款	32,219,501	32,722,737	-	2,882,700	3,797,416	26,042,621	-	-
同業及其他金融機構存放款項	23,920,243	24,323,407	1,082,180	120,234	6,675,417	16,445,576	-	-
拆入資金	3,368,305	3,484,851	-	125,329	302,150	966,994	2,090,378	-
賣出回購金融資產	23,198,246	23,205,289	-	23,205,289	-	-	-	-
吸收存款	305,521,023	311,309,347	144,345,332	8,527,959	19,703,022	57,073,179	81,653,736	6,119
已發行債券	72,394,280	76,673,949	-	2,383,394	17,744,298	47,531,257	5,925,000	3,090,000
非衍生金融負債總額	460,621,598	471,719,580	145,427,512	37,244,905	48,222,303	148,059,627	89,669,114	3,096,119

上述未經折現合約現金流量分析可能與這些非衍生金融負債的實際現金流量存在差異。

未經審計中期財務報告附註(續)

(除特別說明外，金額單位為人民幣千元)

37 風險管理(續)

(d) 操作風險

操作風險是指由不完善或有問題的內部程序、人為失誤及信息系統故障或其他外部事件影響所造成損失的風險。

本行已建立由董事會、監事會、高級管理層、操作風險管理委員會、風險管理部、法律合規部、信息科技部、審計部及其他總行、分支行職能部門共同構成的操作風險管理體系。

本行已制定操作風險管理政策、制度及程序，以有效識別、評估、監督、控制及緩解本行的操作風險並盡量降低有關操作風險的損失。

本行已建立全面管理操作風險的「三道防線」機制：分支行營業場所及各級業務部門職能是防範操作風險的第一道防線，直接負責操作風險管理。風險管理及法律合規部是防範操作風險的第二道防線，負責制定操作風險管理政策，協調、支持及監督操作風險管理。審計部是第三道防線，負責審計本行的操作風險管理政策是否有效並評估內部控制及合規狀況。

本行已針對自然災害、IT系統故障、銀行擠兌、盜竊及搶劫等各類突然事件制定應急預案制度及業務連續性計劃制度。

本行已針對各類違規行為及紀律處分確立責任追究制度；並建立了基於內部審計及合規審查的風險評估制度。

未經審計中期財務報告附註(續)

(除特別說明外，金額單位為人民幣千元)

38 公允價值

(a) 公允價值確定方法和假設

本行在估計公允價值時運用下述方法和假設：

(i) 債券及股權投資

對於存在活躍市場的債券及股權投資，其公允價值是按報告期末的市場報價確定的。若無市場報價，則按定價模型或現金流量折現法估計公允價值。

(ii) 投資及其他非衍生金融資產

公允價值根據預計未來現金流量的現值進行估計，折現率為報告期末的市場利率。

(iii) 已發行債券及其他非衍生金融負債

已發行債券的公允價值是按報告期末的市場報價確定或根據預計未來現金流量的現值進行估計的。其他非衍生金融負債的公允價值是根據預計未來現金流量的現值進行估計的。折現率為報告期末的市場利率。

本行已制定了關於公允價值計量的政策和內部控制，確定了金融工具公允價值計量的框架、方法和程序。

(b) 公允價值計量

(i) 金融資產

本行的金融資產主要包括現金及存放中央銀行款項、存放同業及其他金融機構款項、發放貸款及墊款以及投資。

存放中央銀行款項、存放同業及其他金融機構款項及買入返售金融資產主要以市場利率定價，並主要於一年內到期。因此這些款項的賬面價值與公允價值相若。

大部分發放貸款及墊款按與中國人民銀行利率相若的浮動利率定價。因此這些款項的賬面價值與公允價值相若。以公允價值計量且其變動計入其他綜合收益的貸款採用估值技術評估公允價值。

以公允價值計量且其變動計入其他綜合收益的金融投資及以公允價值計量且其變動計入當期損益的金融投資以公允價值列報。由於以攤餘成本計量的金融投資經常按現行市價重新定價等原因，其賬面價值與其公允價值合理相若。

未經審計中期財務報告附註(續)

(除特別說明外，金額單位為人民幣千元)

38 公允價值(續)

(b) 公允價值計量(續)

(ii) 金融負債

本行的金融負債主要包括同業及其他金融機構存放款項、拆入資金、賣出回購金融資產、吸收存款及已發行債券。

已發行債券的賬面價值和公允價值於附註27中披露。其他金融負債的賬面價值與公允價值相若。

(c) 公允價值層級

下表呈列金融工具的公允價值，該等工具於報告期末以持續經營為基礎計量，並按照《國際財務報告準則第13號公允價值計量》分類為三個公允價值層級。將公允價值計量分類的層級乃經參考以下估值技術所用輸入數據的可觀察性及重要性後釐定：

第一層級：僅使用第一級輸入數據(即於計量日，相同資產或負債於活躍市場的未經調整報價)計量的公允價值；

第二層級：採用第二級輸入值計量的公允價值，即未能符合第一級的可觀察輸入值且並無採用重大不可觀察輸入數據。不可觀察輸入數據為無市場數據的輸入數據；及

第三層級：使用重大不可觀察輸入數據計量公允價值。

當金融工具有可靠的市場報價時，採用市場報價作為金融工具的公允價值。當無可靠的市場報價時，採用估值技術估計金融工具的公允價值。所採用的估值技術包括參考另一大致類似的金融工具的公允價值、現金流量折現法。估值技術所用輸入數據包括無風險利率、基準利率及信用點差。當使用現金流量折現法時，管理層會盡最大的努力估計現金流量，折現率則參考大致類似的另一金融工具。

未經審計中期財務報告附註(續)

(除特別說明外，金額單位為人民幣千元)

38 公允價值(續)

(c) 公允價值層級(續)

	2022年6月30日			
	第一層級	第二層級	第三層級	合計
持續以公允價值計量				
資產				
以公允價值計量且其變動計入其 他綜合收益的發放貸款及墊款				
— 票據貼現	—	13,781,158	—	13,781,158
小計	—	13,781,158	—	13,781,158
以公允價值計量且其變動計入 當期損益的金融投資				
— 債券	—	24,346,186	—	24,346,186
— 由公募基金管理人 管理的投資基金	35,313,000	—	—	35,313,000
— 證券公司發行的收益憑證	—	—	255,856	255,856
小計	35,313,000	24,346,186	255,856	59,915,042
公允價值計量且其變動計入 其他綜合收益的金融投資				
— 債券	—	61,081,907	—	61,081,907
— 資產支持證券	—	406,653	—	406,653
— 股權投資	—	—	37,750	37,750
小計	—	61,488,560	37,750	61,526,310
合計	35,313,000	99,615,904	293,606	135,222,510

未經審計中期財務報告附註(續)

(除特別說明外，金額單位為人民幣千元)

38 公允價值(續)

(c) 公允價值層級(續)

	2021年12月31日			合計
	第一層級	第二層級	第三層級	
持續以公允價值計量				
資產				
以公允價值計量且其變動計入其 他綜合收益的發放貸款及墊款				
—公司貸款及墊款	—	455,113	—	455,113
—票據貼現	—	3,109,364	—	3,109,364
小計	—	3,564,477	—	3,564,477
以公允價值計量且其變動計入 當期損益的金融投資				
—債券	—	23,618,474	—	23,618,474
—由公募基金管理人 管理的投資基金	31,520,233	—	—	31,520,233
—證券公司發行的收益憑證	—	—	197,780	197,780
小計	31,520,233	23,618,474	197,780	55,336,487
公允價值計量且其變動計入 其他綜合收益的金融投資				
—債券	—	55,045,508	—	55,045,508
—資產支持證券	—	577,938	—	577,938
—股權投資	—	—	37,750	37,750
小計	—	55,623,446	37,750	55,661,196
合計	31,520,233	82,806,397	235,530	114,562,160

未經審計中期財務報告附註(續)

(除特別說明外，金額單位為人民幣千元)

38 公允價值(續)

(c) 公允價值層級(續)

截至2022年6月30日止六個月期間，第三層級公允價值計量餘額變動如下：

	收益或損失總額				購買、發行、 出售及結算		2022年 6月30日	上述計入當期損益的 得或損失，與期末 資產相關的部分
	2022年 1月1日	轉入 第三層級	轉出 第三層級	計入其他 綜合收益	購買	結算		
資產								
以公允價值計量且其變動計入當期損益的金融投資								
— 證券公司發行的收益憑證	197,780	-	-	9,000	-	100,000 (50,924)	255,856	5,856
以公允價值計量且其變動計入其他綜合收益的金融投資								
— 股權投資	37,750	-	-	-	-	-	37,750	-
合計	235,530	-	-	9,000	-	100,000 (50,924)	293,606	5,856

截至2021年12月31日止年度，第三層級公允價值計量餘額變動如下：

	收益或損失總額				購買、發行、 出售及結算		2021年 12月31日	上述計入當期損益的 利得或損失，與期末 資產相關的部分
	2021年 1月1日	轉入 第三層級	轉出 第三層級	計入其他 綜合收益	購買	結算		
資產								
以公允價值計量且其變動計入當期損益的金融投資								
— 證券公司發行的收益憑證	-	-	-	(266)	-	400,000 (201,954)	197,780	(2,220)
以公允價值計量且其變動計入其他綜合收益的金融投資								
— 證券公司發行的收益憑證	910,334	-	-	8,092	-	50,000 (968,426)	-	-
— 股權投資	37,750	-	-	-	-	-	37,750	-
合計	948,084	-	-	7,826	-	450,000 (1,170,380)	235,530	(2,220)

未經審計中期財務報告附註(續)

(除特別說明外，金額單位為人民幣千元)

38 公允價值(續)

(c) 公允價值層級(續)

截至2022年6月30日止六個月期間及截至2021年12月31日止年度，以重大不可觀察輸入數據估值的金融工具的賬面價值並不重大，且重大不可觀察假設的變化對合理可行的替代假設的影響亦不重大。

持續公允價值計量所用的估值技術及重要參數的質化及量化資料歸類於第三層級。

第三層級公允價值計量的量化資料如下：

	於2022年 6月30日的 公允價值	估值技術	不可觀察 輸入數據
以公允價值計量且其變動計入當期損益的			
金融投資			
— 證券公司發行的收益憑證	255,856	折現現金流量法	經風險調整的折現率、現金流量
以公允價值計量且其變動計入其他綜合收益的			
金融投資			
— 股權投資	37,750	折現現金流量法	經風險調整的折現率、現金流量
於2021年 12月31日的 公允價值			
以公允價值計量且其變動計入當期損益的			
金融投資			
— 證券公司發行的收益憑證	197,780	折現現金流量法	經風險調整的折現率、現金流量
以公允價值計量且其變動計入其他綜合收益的			
金融投資			
— 股權投資	37,750	折現現金流量法	經風險調整的折現率、現金流量

未經審計中期財務報告附註(續)

(除特別說明外，金額單位為人民幣千元)

38 公允價值(續)

(c) 公允價值層級(續)

截至2022年6月30日止六個月期間，估值技術並無重大變動(2021年：無重大變動)。

截至2022年6月30日止六個月期間及截至2021年12月31日止年度，以公允價值計量的歸屬於第三層級的金融資產主要為股權投資及理財產品，在估值時使用經風險調整的折現率、現金流量等不可觀察的輸入數據，其公允價值隨這些不可觀察輸入數據的變動而上升或下降。

第三層級金融工具的不可觀察輸入數據變動的公允價值敏感度以公允價值持續計量。

金融工具的公允價值於若干情況下採用估值模型計量，該等模型依據的假設並無相同工具的可觀察現行市場交易價的支持，亦非以可觀察市場數據為基礎。下表列示公允價值的敏感度，即因合理可行的替代假設所產生的公允價值加或減1%的並行變動。

	2022年6月30日			
	對淨利潤的影響		對其他綜合收益的影響	
	有利	(不利)	有利	(不利)
以公允價值計量且其變動計入 當期損益的金融投資				
— 證券公司發行的收益憑證	59	(59)	-	-
以公允價值計量且其變動計入 其他綜合收益的金融投資				
— 股權投資	-	-	-	-
	2021年12月31日			
	對淨利潤的影響		對其他綜合收益的影響	
	有利	(不利)	有利	(不利)
以公允價值計量且其變動計入 當期損益的金融投資				
— 證券公司發行的收益憑證	22	(22)	-	-
以公允價值計量且其變動計入 其他綜合收益的金融投資				
— 股權投資	-	-	-	-

未經審計中期財務報告附註(續)

(除特別說明外，金額單位為人民幣千元)

39 委託業務

本行向客戶提供委託貸款業務服務。以其委託的資金發放委託貸款。本行的委託貸款業務均不須本行承擔任何信貸風險。本行僅以代理人的身份，根據委託人的指示持有及管理這些資產及負債，並就所提供的服務收取手續費。由於委託資產不屬於本行的資產，不在財務狀況表內確認，多餘資金於吸收存款內反映。

	2022年6月30日	2021年12月31日
委託貸款	36,167,819	40,012,678
委託貸款資金	36,167,819	40,012,678

40 承諾及或有負債**(a) 信貸承諾**

本行的信貸承諾包括已審批並簽訂合同的貸款、信用卡承諾、銀行承兌匯票、信用證及財務擔保。

貸款承諾的合約金額指合同悉數支用情況下的額度。本行提供財務擔保及信用證服務，以保證客戶向第三方履行合約。承兌是指本行對客戶簽發的匯票作出的兌付承諾。本行預期大部分的承兌匯票均會同時與客戶償付款項結清。

	2022年6月30日	2021年12月31日
信用卡承諾	11,015,241	9,057,496
承兌匯票	17,419,066	13,555,392
信用證	821,829	1,633,626
保函	1,034,208	904,697
合計	30,290,344	25,151,211

上述信貸業務可能使本行承擔信用風險。管理層定期評估信用風險並為任何或有損失作出撥備。由於有關授信額度可能在到期前未被使用，上述合同總額並不代表未來的預期現金流出。

未經審計中期財務報告附註(續)

(除特別說明外，金額單位為人民幣千元)

40 承諾及或有負債(續)

(b) 信用風險加權金額

	2022年6月30日	2021年12月31日
信用風險加權金額	11,065,677	8,897,984

信用風險加權金額指參照原中國銀監會發出的指引計算的金額。

(c) 資本承諾

於2022年6月30日及2021年12月31日，本行的資本承諾如下：

	2022年6月30日	2021年12月31日
已訂約但未支付	150,616	227,769
已授權但未訂約	5,790	11,180
合計	156,406	238,949

(d) 未決訴訟及糾紛

於2022年6月30日，本行尚有作為被起訴方的未決訴訟案件及糾紛，涉及估計總額為人民幣150.11百萬元（2021年12月31日：人民幣162.56百萬元）。根據本行內部律師及外部律師的法律意見，本行已評估可能導致經濟利益損失的上述未決訴訟案件。管理層認為，本行不太可能承擔賠償責任。因此，本行未確認任何訴訟撥備。

41 比較期數字

出於財務報表披露目的，本行對部分比較數字進行了重分類調整。

42 報告期後事項

本行無重大的報告期後事項。

未經審計中期財務報告附註(續)

(除特別說明外，金額單位為人民幣千元)

43 已頒佈但截至2022年6月30日止期間尚未生效的財務報告準則修訂、新準則和解釋的可能影響

截至本財務報表刊發日期，多項修訂、新訂準則及詮釋已頒佈，但截至2022年6月30日止期間尚未生效，且並未於本財務報表中採納。其中可能與本行相關的修訂、新準則及解釋如下：

		於下列日期或之後 開始的會計期間生效
國際財務報告準則第17號(修訂)	保險合同	2023年1月1日
國際會計準則第1號(修訂)	財務報表之呈列	2023年1月1日
國際財務報告準則實務聲明第2號(修訂)	進行重要性判斷的修訂	2023年1月1日
國際會計準則第8號「會計政策、會計估計 變更和差錯」(修訂)	會計估計的定義	2023年1月1日
國際會計準則第12號「所得稅」(修訂)	單項交易產生的資產和負債的遞延所得稅	2023年1月1日
國際財務報告準則第10號及 國際會計準則第28號(修訂)	投資者與其聯營公司或合營企業 之間的資產銷售或注資	待定
國際會計準則第1號「財務報表的列報」 (修訂)	流動負債和非流動負債的劃分	2024年1月1日

本行正在評估上述更新於首次應用期間的預期影響。到目前為止，本行認為採納該等修訂不大可能對財務報表造成重大影響。

未經審計補充財務信息

(除特別說明外，金額單位為人民幣千元)

以下所載資料並不構成財務報表的組成部分，有關資料僅供參考。

本行根據香港上市規則及銀行業(披露)規則披露以下未經審計補充財務信息：

1 流動性覆蓋率及槓桿率

流動性覆蓋率

	截至 2022年6月30日止 六個月平均	
	2022年6月30日	
流動性覆蓋率(人民幣及外幣)	345.84%	323.58%

	截至 2021年12月31日止 年度平均	
	2021年12月31日	
流動性覆蓋率(人民幣及外幣)	334.63%	296.07%

根據《商業銀行流動性風險管理辦法(試行)》，商業銀行的流動性覆蓋率應當在2018年底前達到100%。

槓桿率

	2022年6月30日	2021年12月31日
槓桿率	7.29%	7.20%

根據原中國銀監會頒佈並自2015年4月1日起施行的《商業銀行槓桿率管理辦法》，商業銀行的槓桿率不得低於4%。

以上流動性覆蓋率及槓桿率為根據原中國銀監會公佈的公式及按中國會計準則編製的財務信息計算。

未經審計補充財務信息(續)

(除特別說明外，金額單位為人民幣千元)

2 貨幣集中度

	2022年6月30日			合計
	美元 (折合人民幣)	港元 (折合人民幣)	其他 (折合人民幣)	
即期資產	401,752	–	371,692	773,444
即期負債	197,389	–	371,741	569,130
淨頭寸	204,363	–	(49)	204,314

	2021年12月31日			合計
	美元 (折合人民幣)	港元 (折合人民幣)	其他 (折合人民幣)	
即期資產	330,186	–	7,220	337,406
即期負債	(131,714)	–	(7,220)	(138,934)
淨頭寸	198,472	–	–	198,472

於2022年6月30日及2021年12月31日，本行並無結構性頭寸。

3 國際債權

本行主要在中國境內經營活動，對中國境外的第三方的債權均被視作國際債權。

國際債權包括貸款和存放同業及其他金融機構款項。

當一個國家或地區計入全部風險轉移後，構成國際債權總金額10%或以上時，即予以呈報。只有在債權申索擔保人所處國家與被索方不同，或債權申索是向一家銀行的境外分支機構提出，而該銀行的總行位於另一個國家的情況下，風險才會轉移。

於2022年6月30日及2021年12月31日，本行對中國境外全部地區均未持有國際債權。

未經審計補充財務信息(續)

(除特別說明外，金額單位為人民幣千元)

4 已逾期貸款及墊款總額

	2022年6月30日	2021年12月31日
本金或利息已逾期達下列時長的發放貸款及墊款總額		
— 3個月以內(含3個月)	3,258,909	440,240
— 逾期3個月至1年(含1年)	778,951	1,108,049
— 逾期超過1年	775,330	265,875
合計	4,813,190	1,814,164
佔發放貸款及墊款總額的百分比		
— 3個月以內(含3個月)	1.17%	0.18%
— 逾期3個月至1年(含1年)	0.28%	0.44%
— 逾期超過1年	0.28%	0.10%
合計	1.73%	0.72%

附錄 分支機構名錄

序號	地區	機構名稱	機構地址
1	貴陽	貴州銀行股份有限公司	貴州省貴陽市觀山湖區永昌路9號
2	貴陽	貴州銀行股份有限公司貴陽分行	貴州省貴陽市雲巖區北京路68號貴旅大廈一層商鋪(1-2號)、39-45層、47-49層。
3	貴陽	貴州銀行股份有限公司貴陽遵義路支行	貴州省貴陽市南明區遵義路25號城市方舟AB單元1層1號、2層1號、3層1號
4	貴陽	貴州銀行股份有限公司貴陽小十字支行	貴州省貴陽市雲巖區中山東路40號銀座商務大廈
5	貴陽	貴州銀行股份有限公司貴陽瑞金支行	貴州省貴陽市雲巖區瑞金北路68號裕輝商業中心1層2號、1層3號、14層
6	貴陽	貴州銀行股份有限公司貴陽花溪支行	貴州省貴陽市花溪區明珠大道與花桐路交匯處花溪區兩夾坡大數據綜合產業園1號樓1層商業吊1-6、1-7、1-8、1-9、1-10和1號樓2層1-24、1-25、1-26、1-27商鋪
7	貴陽	貴州銀行股份有限公司貴陽雲巖支行	貴州省貴陽市瑞金中路77號
8	貴陽	貴州銀行股份有限公司貴陽南明支行	貴州省貴陽市南明區新華路19號(君悅華庭C棟6、7、8、9、11號門面)
9	貴陽	貴州銀行股份有限公司貴陽友誼支行	貴州省貴陽市雲巖區友誼路1-7號
10	貴陽	貴州銀行股份有限公司貴陽寶山支行	貴州省貴陽市南明區觀水路46號中國科學院地球化學研究所中科嘉園裙樓觀水路一側一層和二層
11	貴陽	貴州銀行股份有限公司貴陽富水路支行	貴州省貴陽市南明區富水南路31號恆豐一品裙樓
12	貴陽	貴州銀行股份有限公司貴陽市西路支行	貴州省貴陽市雲巖區瑞金中路41號1樓門面
13	貴陽	貴州銀行股份有限公司貴陽金陽科技支行	貴州省貴陽市國家高新區長嶺南路28號中國西部(貴陽)高新技術生產研發基地1號樓
14	貴陽	貴州銀行股份有限公司貴陽世紀城興福路支行	貴州省貴陽市觀山湖區世紀城M組團綜合市場外圍7-11號門面1-2層
15	貴陽	貴州銀行股份有限公司貴陽築城廣場支行	貴州省貴陽市遵義路2號(生資大樓)
16	貴陽	貴州銀行股份有限公司貴陽小河支行	貴州省貴陽市小河區黃河路418號大興商廈一號樓一層
17	貴陽	貴州銀行股份有限公司貴陽綜合保稅區支行	貴州省貴陽市貴陽綜合保稅區綜保路299號東卡1樓
18	貴陽	貴州銀行股份有限公司貴陽石欣支行	貴州省貴陽市蠻坡小石城一期8-12棟負一樓15號至18號門面
19	貴陽	貴州銀行股份有限公司貴陽中天花園支行	貴州省貴陽市雲巖區新添大道南段289號中天花園運動場架空停1層14號
20	貴陽	貴州銀行股份有限公司貴陽新星園支行	貴州省貴陽市烏當區新添大道北段198號新星園4幢負3層9號
21	貴陽	貴州銀行股份有限公司貴陽展覽館支行	貴州省貴陽市南明區遵義路65號
22	貴陽	貴州銀行股份有限公司貴陽貴開路支行	貴州省貴陽市雲巖區貴烏北路47號一層門面及十一樓住房
23	貴陽	貴州銀行股份有限公司貴陽雲環路社區支行	貴州省貴陽市白雲區雲環路北尚華城購物中心F-1-14、F-1-15、F-1-16、F-1-20、F-1-21、F-1-22、F-1-23號

附錄 分支機構名錄(續)

序號	地區	機構名稱	機構地址
24	貴陽	貴州銀行股份有限公司貴陽市南路社區支行	貴州省貴陽市南明區市南路69號1層11號
25	貴陽	貴州銀行股份有限公司貴陽烏當支行	貴州省貴陽市烏當區新添大道22號商品樓22棟1層1號及2層
26	貴陽	貴州銀行股份有限公司貴陽金陽北路支行	貴州省貴陽市觀山湖區金陽北路378號電建地產觀府壹號6號商業1-1、1-2、1-3、1-4號門面
27	貴陽	貴州銀行股份有限公司貴陽中都支行	貴州省貴陽市南明區中華南路149號中都大廈一層
28	貴陽	貴州銀行股份有限公司貴陽威清路社區支行	貴州省貴陽市雲巖區威清路172號A幢1層16號、17號
29	貴陽	貴州銀行股份有限公司貴陽中鐵逸都社區支行	貴州省貴陽市觀山湖區石林路300號中鐵·逸都國際D組團DS-6、8、10、12、14棟8單元1層1號、2號、19號、20號
30	貴陽	貴州銀行股份有限公司貴陽金陽南路社區支行	貴州省貴陽市觀山湖區喀斯特公園臨金陽南路一側國喜中心建設項目一期工程1層44號、45號、46號、47號、48號
31	貴陽	貴州銀行股份有限公司貴陽會展城支行	貴州省貴陽市觀山湖區金陽國際會議展覽中心SOHO區D1棟一層
32	貴陽	貴州銀行股份有限公司貴陽息烽支行	貴州省貴陽市息烽縣永靖鎮虎城大道崑崙大廈1幢1層1-1號
33	貴陽	貴州銀行股份有限公司貴陽黎陽支行	貴州省貴陽市白雲區貴陽黎陽航空動力公司601綜合樓一層
34	貴陽	貴州銀行股份有限公司開陽支行	貴州省貴陽市開陽縣開州大道395號一層門面
35	貴陽	貴州銀行股份有限公司修文支行	貴州省貴陽市修文縣朝陽路1幢1單元1層門面
36	貴陽	貴州銀行股份有限公司貴陽清鎮支行	貴州省貴陽市清鎮市雲嶺東路紅樹東方高層住宅A幢一層
37	貴陽	貴州銀行股份有限公司貴安新區支行	貴州省貴安新區白馬大道旁新區臨時金融服務區內
38	貴陽	貴州銀行股份有限公司貴陽花果園支行	貴州省貴陽市中山南路花果園項目一期1005A、1005B號
39	貴陽	貴州銀行股份有限公司貴陽雙龍航空港支行	貴州省貴陽市南明區機場路9號龍洞堡電子商務港一期項目B棟負3層28號B處商舖
40	貴陽	貴州銀行股份有限公司貴安大學城支行	貴州省貴安新區花溪大學城貴州輕工職業技術學院內大學城雙創園A4棟
41	貴陽	貴州銀行股份有限公司貴陽市北路支行	貴州省貴陽市雲巖區市北路1號
42	貴陽	貴州銀行股份有限公司貴陽北京路支行	貴州省貴陽市雲巖區北京路9號
43	貴陽	貴州銀行股份有限公司貴陽白雲支行	貴州省貴陽市白雲區中環路65號1層2號、3號
44	貴陽	貴州銀行股份有限公司貴陽蘭花廣場支行	貴州省貴陽市南明區花果園J區—4棟—S113、S114、S115、S116號商舖
45	貴陽	貴州銀行股份有限公司貴陽未來方舟支行	貴州省貴陽市雲巖區漁安安井片區未來方舟E4組團負7層16-18號

附錄 分支機構名錄(續)

序號	地區	機構名稱	機構地址
46	貴陽	貴州銀行股份有限公司貴陽珠江路支行	貴州省貴陽市花溪區珠江路368號萬科大都會14棟1層7號、8號房
47	貴陽	貴州銀行股份有限公司貴陽北京西路支行	貴州省貴陽市觀山湖區北京西路和金源街交叉口龍泉安置小區5號樓一樓轉角處
48	貴陽	貴州銀行股份有限公司貴陽大慶路支行	貴州省貴陽市南明區大慶路288號(美樹陽光小區17號1樓5號商舖門面)
49	貴陽	貴州銀行股份有限公司貴陽浣紗路支行	貴州省貴陽市雲巖區浣紗路157號附樓1樓門面
50	貴陽	貴州銀行股份有限公司貴陽小車河路支行	貴州省貴陽市南明區花果園小車河路R2區2棟1層103、104號門面
51	貴陽	貴州銀行股份有限公司貴陽東山路支行	貴州省貴陽市雲巖區東山路198號中天世紀新城九·十號組團1-4棟1-23號
52	貴陽	貴州銀行股份有限公司貴陽花溪大道支行	貴州省貴陽市花溪區清溪路3078號
53	貴陽	貴州銀行股份有限公司貴陽中山西路支行	貴州省貴陽市南明區中山西路77號華億大廈1層23號附1號
54	貴陽	貴州銀行股份有限公司貴陽鹽務街支行	貴州省貴陽市雲巖區鹽務街35號
55	貴陽	貴州銀行股份有限公司貴陽護國路支行	貴州省貴陽市南明區護國路82號香格里拉大廈負1層1號
56	貴陽	貴州銀行股份有限公司貴陽友鄰路支行	貴州省貴陽市雲巖區漁安安井片區未來方舟G4組團地下室負1層1號
57	貴陽	貴州銀行股份有限公司清鎮雲嶺中路支行	貴州省清鎮市雲嶺中路91號
58	貴陽	貴州銀行股份有限公司貴陽沙沖北路支行	貴州省貴陽市沙沖北路145號加州陽光新城I、J、K、G棟1層2號
59	遵義	貴州銀行股份有限公司遵義分行	貴州省遵義市匯川區廈門路中段
60	遵義	貴州銀行股份有限公司遵義分行營業部	貴州省遵義市匯川區廈門路中段
61	遵義	貴州銀行股份有限公司遵義航天支行	貴州省遵義市紅花崗區北京路36號
62	遵義	貴州銀行股份有限公司遵義外環路支行	貴州省遵義市紅花崗區外環路大森鑫彩雲間幢壹層4號房
63	遵義	貴州銀行股份有限公司遵義南宮山支行	貴州省遵義市紅花崗區南關街道辦事處遵義湘江工業園區新雪域西南農產品交易中心B區5棟1層004、005、006號
64	遵義	貴州銀行股份有限公司湄潭縣支行	貴州省遵義市湄潭縣原工商局片區城市舊城(棚戶區)改造項目3、4、5、6、7、8號門面
65	遵義	貴州銀行股份有限公司遵義匯川支行	貴州省遵義市匯川區香港路浩鑫大廈
66	遵義	貴州銀行股份有限公司遵義香港路支行	貴州省遵義市匯川區香港路寶利大廈
67	遵義	貴州銀行股份有限公司遵義金山支行	貴州省遵義市匯川區廣州路東段一樓17-18號門面
68	遵義	貴州銀行股份有限公司遵義南京路支行	貴州省遵義市匯川區南京路與寧波路交匯處遵義經濟技術開發區國土資源分局辦公大樓一樓
69	遵義	貴州銀行股份有限公司遵義中南支行	貴州省遵義市紅花崗區中華南路84-88號
70	遵義	貴州銀行股份有限公司遵義新華支行	貴州省遵義市紅花崗區新華路54-56號
71	遵義	貴州銀行股份有限公司遵義天宇支行	貴州省遵義市紅花崗區外環路京騰建材市場A座一層1、2、3號商業用房
72	遵義	貴州銀行股份有限公司遵義董公寺支行	貴州省遵義市匯川大道飛洋天地1棟1-1號

附錄 分支機構名錄(續)

序號	地區	機構名稱	機構地址
73	遵義	貴州銀行股份有限公司遵義中北支行	貴州省遵義市紅花崗區中華北路董酒廠家屬樓一樓6、7、8、9號門面
74	遵義	貴州銀行股份有限公司遵義上海路支行	貴州省遵義市匯川區上海路龍泉常青籐花園二期B棟一層7號、8號門面
75	遵義	貴州銀行股份有限公司遵義法院街支行	貴州省遵義市紅花崗區龍華老城新街B區一層B11、B12、B13、B14號門面
76	遵義	貴州銀行股份有限公司遵義洗馬路支行	貴州省遵義市洗馬路美倫花鄉B座9號、10號門面
77	遵義	貴州銀行股份有限公司遵義紅花崗支行	貴州省遵義市紅花崗區海爾大道中段
78	遵義	貴州銀行股份有限公司遵義南舟路支行	貴州省遵義市紅花崗區南舟路270號
79	遵義	貴州銀行股份有限公司遵義海爾大道支行	貴州省遵義市紅花崗區海爾大道永生庭瑞苑永城樓一2-1
80	遵義	貴州銀行股份有限公司遵義蘭家堡支行	貴州省遵義市紅花崗區蘭家堡小區十八號樓8-9門面
81	遵義	貴州銀行股份有限公司遵義迎紅橋支行	貴州省遵義市紅花崗區萬里路中天萬里湘江A區一期裙樓一層1-392號房
82	遵義	貴州銀行股份有限公司遵義播州支行	貴州省遵義市播州區大道南段現代城市廣場5幢1層1-10號
83	遵義	貴州銀行股份有限公司遵義苟江支行	貴州省遵義市播州區苟江鎮東南大道與苟江大道交匯處
84	遵義	貴州銀行股份有限公司遵義馬家灣支行	貴州省遵義市播州區龍坑街道天池大道262號
85	遵義	貴州銀行股份有限公司仁懷市支行	貴州省遵義市仁懷市酒都新區國酒大道東側酒都新景城市花園商行綜合樓
86	遵義	貴州銀行股份有限公司仁懷市國酒路支行	貴州省遵義市仁懷市國酒中路6-7號
87	遵義	貴州銀行股份有限公司仁懷市茅台支行	貴州省遵義市仁懷市茅台鎮1915廣場南側茅台鎮會客廳商業廣場122號舖位
88	遵義	貴州銀行股份有限公司仁懷市中樞支行	貴州省遵義市仁懷市鹽津街道辦事處城南社區惠邦國際城A26-1-1-1、A26-1-1-2、A26-1-1-3、A26-1-1-4、A26-1-1-5
89	遵義	貴州銀行股份有限公司赤水市支行	貴州省遵義市赤水市向陽路金威傑座8號門面
90	遵義	貴州銀行股份有限公司桐梓縣支行	貴州省遵義市桐梓縣婁山關鎮文筆路十一區四棟
91	遵義	貴州銀行股份有限公司桐梓縣婁山支行	貴州省遵義市桐梓縣冬青路南段世紀新城中心商業城40號、41號、42號門面
92	遵義	貴州銀行股份有限公司習水縣支行	貴州省遵義市習水縣縣城西區瑞金路與遵義路交叉轉盤處「匯景新城·財富廣場」一層1-13號
93	遵義	貴州銀行股份有限公司餘慶支行	貴州省遵義市餘慶縣白泥鎮興隆路
94	遵義	貴州銀行股份有限公司鳳岡支行	貴州省遵義市鳳岡縣龍泉鎮星港灣社區
95	遵義	貴州銀行股份有限公司正安支行	貴州省遵義市正安縣鳳儀鎮城東片區桐都大道世紀福園獅子山安置小區B-11、B-12、B-13號
96	遵義	貴州銀行股份有限公司遵義瀋陽路支行	貴州省遵義市匯川區瀋陽路添陽小區60棟17#、18#、19#門面
97	遵義	貴州銀行股份有限公司赤水市紅軍大道支行	貴州省遵義市赤水市紅軍大道「君豪城市花園」名義樓1-9、1-10、1-11號

附錄 分支機構名錄(續)

序號	地區	機構名稱	機構地址
98	遵義	貴州銀行股份有限公司遵義南白支行	貴州省遵義市播州區南白街道辦事處萬象廣場片區棚戶區改造工程1-2棟0-1-34、0-1-35、0-2-2
99	遵義	貴州銀行股份有限公司務川支行	貴州省遵義市務川仡佬族苗族自治縣都濡鎮楊村村東升大道務星鑫港2號樓一層2-1-8、2-1-9、2-1-10號門面
100	遵義	貴州銀行股份有限公司道真支行	貴州省遵義市道真仡佬族苗族自治縣玉溪鎮遵義路林達陽光家苑1棟負一層
101	遵義	貴州銀行股份有限公司綏陽支行	貴州省遵義市綏陽縣洋川鎮濱河一路「璐源城市廣場」二期二組團項目K區1-1、1-2、1-3、1-4、1-15、1-16、1-17、1-18號門面
102	遵義	貴州銀行股份有限公司遵義蝦子支行	貴州省遵義市紅花崗區蝦子鎮新蒲經開區研發區5#樓一層南側
103	遵義	貴州銀行股份有限公司習水縣府西路支行	貴州省遵義市習水縣府西路桂府豪園一樓
104	遵義	貴州銀行股份有限公司遵義合興大道支行	貴州省遵義市新蒲新區合興大道西側中建·幸福城B33-1-70、B33-2-54商舖
105	遵義	貴州銀行股份有限公司遵義東欣大道支行	貴州省遵義市紅花崗區東欣大道東欣彩虹城D組團四區D49.50幢—2-11、—2-12、—2-13號營業房
106	遵義	貴州銀行股份有限公司湄潭縣遵義紅路支行	貴州省遵義市湄潭縣湄江鎮遵義紅路湄江豪苑大底盤(裙樓)幢2單元—2層2-2-14、2-2-15、2-2-16號房
107	遵義	貴州銀行股份有限公司遵義碧雲支行	貴州省遵義市紅花崗區碧雲路01-1-08號成都軍區房管處改建工程2-3號門面
108	遵義	貴州銀行股份有限公司遵義新蒲支行	貴州省遵義市新蒲新區播州大道新蒲新區林達陽光新城1號樓1-2號
109	安順	貴州銀行股份有限公司安順分行營業部	貴州省安順市西秀區黃果樹大街印象安順·財富中心B幢1-5層
110	安順	貴州銀行股份有限公司安順西航路支行	貴州省安順市經濟技術開發區西航路136號
111	安順	貴州銀行股份有限公司平壩支行	貴州省安順市平壩區中山路中山大廈商舖
112	安順	貴州銀行股份有限公司普定縣支行	貴州省安順市普定縣城關鎮光明路116號
113	安順	貴州銀行股份有限公司鎮寧縣支行	貴州省安順市鎮寧縣沿河路南側「龍城印象」一層24-31號舖面
114	安順	貴州銀行股份有限公司關嶺縣支行	貴州省安順市關嶺縣關索鎮濱河路12號
115	安順	貴州銀行股份有限公司安順大十字支行	貴州省安順市西秀區塔山東路2號
116	安順	貴州銀行股份有限公司安順東關支行	貴州省安順市若飛東路、建設路口東升星苑處
117	安順	貴州銀行股份有限公司安順駝寶山支行	安順市西秀區黃果樹大街駝寶山西秀區政府金融中心
118	安順	貴州銀行股份有限公司安順小十字支行	安順市中華北路熙春花園1-B幢1-4、1-5號門面
119	安順	貴州銀行股份有限公司安順顧府街支行	貴州省安順市圖書路5幢14、15號舖面
120	安順	貴州銀行股份有限公司安順鳳凰山支行	貴州省安順市龍泉路「龍鳳呈祥」組合地下室棟負2-54、負2-55、負2-56、負2-57號
121	安順	貴州銀行股份有限公司安順龍青路支行	貴州省安順市西秀區龍青路銀城帝景1-9、1-10號
122	安順	貴州銀行股份有限公司安順開發區支行	貴州省安順市北二環路西側簡煙坡江山花園(畔山龍庭)第A3幢—負3-2

附錄 分支機構名錄(續)

序號	地區	機構名稱	機構地址
123	安順	貴州銀行股份有限公司安順西秀支行	貴州省安順市中華南路64號辦公樓一樓
124	安順	貴州銀行股份有限公司安順南華支行	貴州省安順市南華路順安世紀新城A棟鋪面
125	安順	貴州銀行股份有限公司安順建安支行	貴州省安順市西秀區中華東路東關經濟適用房小區二期三組團3號地1棟
126	安順	貴州銀行股份有限公司安順黔中支行	貴州省安順市翠麓錦城1-8、1-9、1-10號鋪面
127	安順	貴州銀行股份有限公司安順武廟支行	貴州省安順市若飛北路國兆小區0-2號鋪面
128	安順	貴州銀行股份有限公司紫雲支行	紫雲縣格凸大道中段宏泰商貿城C幢1層101號門面
129	安順	貴州銀行股份有限公司黃果樹新城支行	貴州省關嶺縣黃果樹新城索菲爾酒店1層1號
130	安順	貴州銀行股份有限公司安順若飛支行	安順市武當路與北二環交叉路口市政府新行政中心
131	黔南	貴州銀行股份有限公司黔南分行營業部	貴州省黔南布依族苗族自治州都勻市西山大道25號觀瀾盛鼎城辦公樓1單元1-5層
132	黔南	貴州銀行股份有限公司都勻劍江支行	貴州省黔南布依族苗族自治州都勻市斗篷山路70號保利星閣1、3層
133	黔南	貴州銀行股份有限公司龍裡支行	貴州省黔南州龍裡縣冠山街道金龍西路萊茵堡小區A、B棟負2層1號、負2層2號門面
134	黔南	貴州銀行股份有限公司福泉支行	貴州省黔南州福泉市朝陽路中心城·天街4號樓6#一層、二層
135	黔南	貴州銀行股份有限公司貴定支行	貴州省黔南州貴定縣紅旗路71號
136	黔南	貴州銀行股份有限公司甕安支行	貴州省黔南州甕安縣雍陽鎮河西新區綠城；中央公園B區1號樓
137	黔南	貴州銀行股份有限公司惠水支行	貴州省黔南布依族苗族自治州惠水縣惠興路金惠大廈1、2層門面
138	黔南	貴州銀行股份有限公司都勻經濟開發區支行	貴州省黔南州都勻經濟開發區雲都國際B棟1層2-10、11、12號
139	黔南	貴州銀行股份有限公司長順支行	貴州省黔南州長順縣城南新區城南大道信合大廈2號樓1層2、3、4號
140	黔南	貴州銀行股份有限公司三都支行	貴州省黔南州三都縣三和鎮中華路68府邸商業1層1、2號
141	黔南	貴州銀行股份有限公司平塘支行	貴州省黔南州平塘縣中央大街住宅3、4號群樓1層22-25號、2層21-22號商鋪
142	黔南	貴州銀行股份有限公司獨山支行	貴州省黔南州獨山縣中南路富尊華庭商業1層11號
143	黔南	貴州銀行股份有限公司羅甸支行	貴州省黔南布依族苗族自治州羅甸縣河濱路貴州明強房地產開發有限公司B區時尚購物中心一層、二層商業門面
144	黔南	貴州銀行股份有限公司荔波支行	貴州省黔南州荔波縣玉屏鎮樟江東路4號101、102號
145	黔南	貴州銀行股份有限公司都勻大龍支行	貴州省黔南州都勻市大龍大道御都府8號樓1層5-7、18-19號商鋪
146	黔南	貴州銀行股份有限公司甕安中街支行	貴州省黔南州甕安縣甕水花竹社區文峰中路7號樓1-8、9號
147	黔南	貴州銀行股份有限公司都勻時代支行	貴州省黔南州都勻市劍江中路66號時代廣場1層

附錄 分支機構名錄(續)

序號	地區	機構名稱	機構地址
148	黔東南	貴州銀行股份有限公司黔東南分行營業部	貴州省黔東南苗族侗族自治州凱裡市迎賓大道豐球新天地1-3層
149	黔東南	貴州銀行股份有限公司凱裡寧波路支行	貴州省凱裡市寧波路33號鑫鼎國際名居B1棟1號、2號門面
150	黔東南	貴州銀行股份有限公司凱裡大十字支行	貴州省凱裡市北京東路11號
151	黔東南	貴州銀行股份有限公司榕江支行	貴州省榕江縣東濱江大道9-1號匯龍商業廣場
152	黔東南	貴州銀行股份有限公司丹寨支行	貴州省丹寨縣龍泉大道中段東側文體廣電旅遊局大樓一樓、二樓
153	黔東南	貴州銀行股份有限公司劍河支行	貴州省劍河縣革東鎮仰阿莎東大道3號
154	黔東南	貴州銀行股份有限公司天柱支行	貴州省天柱縣鳳城鎮商貿區2號路地稅局老辦公樓
155	黔東南	貴州銀行股份有限公司凱裡世紀城支行	貴州省凱裡市文化北路22號世紀城一層9號、10號門面
156	黔東南	貴州銀行股份有限公司黃平支行	貴州省黃平縣新州鎮飛雲路2號
157	黔東南	貴州銀行股份有限公司台江支行	貴州省台江縣台拱鎮苗疆東大道8號
158	黔東南	貴州銀行股份有限公司黎平支行	貴州省黎平縣德鳳鎮五開南路利南家園8棟12-15號門面及二樓部分
159	黔東南	貴州銀行股份有限公司鎮遠支行	貴州省鎮遠縣舞陽鎮聯合街原五金廠宿舍
160	黔東南	貴州銀行股份有限公司三穗支行	貴州省三穗縣八弓鎮府政西路錦繡黔城1-3號門面及三樓部分
161	黔東南	貴州銀行股份有限公司從江支行	貴州省從江縣丙妹鎮建安路商貿城1號樓、2號樓
162	黔東南	貴州銀行股份有限公司雷山支行	貴州省雷山縣丹江鎮雷公山大道115號
163	黔東南	貴州銀行股份有限公司麻江支行	貴州省麻江縣杏山鎮鳳凰大道國土資源局大樓一、二層
164	黔東南	貴州銀行股份有限公司錦屏支行	貴州省錦屏縣三江鎮濱江大道北側國資公司安置房13-18號門面
165	黔東南	貴州銀行股份有限公司岑鞏支行	貴州省岑鞏縣外環西路(玉凱高速出口至大園路連接線)南側一樓、二樓
166	黔東南	貴州銀行股份有限公司施秉支行	貴州省施秉縣城關鎮中沙大道水務局辦公樓一樓
167	黔東南	貴州銀行股份有限公司凱裡未來城支行	貴州省凱裡市凱棉路140號佳和盛世二期商業廣場北區一層90、92至97、101號商鋪
168	黔東南	貴州銀行股份有限公司凱裡韶山路支行	貴州省黔東南苗族侗族自治州凱裡市韶山南路70號凱裡和諧敦普酒店一層兩間臨街門面
169	銅仁	貴州銀行股份有限公司銅仁分行營業部	貴州省銅仁市萬山區金鱗大道256號
170	銅仁	貴州銀行股份有限公司德江支行	貴州省銅仁市德江縣青龍街道烏江北路4號
171	銅仁	貴州銀行股份有限公司松桃支行	貴州省銅仁市松桃苗族自治縣蓼皋街道辦事處七星大道濱江花園C區1號樓一層
172	銅仁	貴州銀行股份有限公司銅仁大十字支行	貴州省銅仁市碧江區解放路福霖大廈101-3號
173	銅仁	貴州銀行股份有限公司銅仁火車站支行	貴州省銅仁市碧江區火車站廣場規劃D區7#
174	銅仁	貴州銀行股份有限公司玉屏支行	貴州省銅仁市玉屏侗族自治縣茅坪新區玉屏遠達財智中心一樓

附錄 分支機構名錄(續)

序號	地區	機構名稱	機構地址
175	銅仁	貴州銀行股份有限公司沿河支行	貴州省銅仁市沿河土家族自治縣開發區團結大道(縣國稅局對面)
176	銅仁	貴州銀行股份有限公司思南支行	貴州省銅仁市思南縣城北街貴州新悅集團盛世豪庭水務局辦公樓1-2層
177	銅仁	貴州銀行股份有限公司印江支行	貴州省銅仁市印江土家族苗族自治縣峨嶺鎮西園路(多維國際商住樓一層)
178	銅仁	貴州銀行股份有限公司銅仁錦江支行	貴州省銅仁市錦江南路8號錦江賓館附樓
179	銅仁	貴州銀行股份有限公司江口支行	貴州省銅仁市江口縣雙江街道辦事處佛光路
180	銅仁	貴州銀行股份有限公司石阡支行	貴州省銅仁市石阡縣泉都街道辦事處文筆社區佛頂山南路國際名豪一層
181	銅仁	貴州銀行股份有限公司銅仁碧江支行	貴州省銅仁市碧江區南長城路19號半島豪苑B棟1層3號房
182	畢節	貴州銀行股份有限公司畢節分行營業部	貴州省畢節市七星關區百里杜鵑路金源達時代廣場A棟
183	畢節	貴州銀行股份有限公司七星關支行	貴州省畢節市七星關區碧陽大道尚城國際A棟一樓
184	畢節	貴州銀行股份有限公司金沙支行	貴州省畢節市金沙縣鼓場街道玉屏社區開明同心城B區F0026幢
185	畢節	貴州銀行股份有限公司織金支行	貴州省畢節市織金縣城關鎮金南路2號紫金華府
186	畢節	貴州銀行股份有限公司黔西支行	貴州省畢節市黔西市文化路福臨國際
187	畢節	貴州銀行股份有限公司威寧支行	貴州省畢節市威寧縣濱海大道陽光100國際新城1號樓
188	畢節	貴州銀行股份有限公司納雍支行	貴州省畢節市納雍縣雍熙鎮經四路雍華府一樓
189	畢節	貴州銀行股份有限公司大方支行	貴州省畢節市大方縣奢香大道中段西排東方賓館一樓
190	畢節	貴州銀行股份有限公司赫章支行	貴州省畢節市赫章縣城關鎮龍泉路
191	畢節	貴州銀行股份有限公司畢節金海湖新區支行	貴州省畢節市金海湖新區金海新苑一棟一樓
192	畢節	貴州銀行股份有限公司畢節洪山支行	貴州省畢節市七星關區洪山路5號洪山財富國際一樓
193	畢節	貴州銀行股份有限公司威寧六橋支行	貴州省畢節市威寧縣六橋街道人民北路西側金色陽光大廈一樓
194	畢節	貴州銀行股份有限公司畢節天河支行	貴州省畢節市七星關區天河路天河農貿市場9號樓1層門面
195	畢節	貴州銀行股份有限公司百里杜鵑支行	貴州省畢節市大方縣普底鄉鵬程小區23號樓1層門面
196	畢節	貴州銀行股份有限公司金沙中華支行	貴州省畢節市金沙縣鼓場街道中華路157號
197	畢節	貴州銀行股份有限公司大方迎賓支行	貴州省畢節市大方縣順德街道新莊村迎賓大道4號路久桓國際一期7號8號幢門面
198	六盤水	貴州銀行股份有限公司六盤水分行營業部	貴州省六盤水市鍾山西路36號(寶隆國際大廈)
199	六盤水	貴州銀行股份有限公司六盤水涼都支行	貴州省六盤水市鍾山西路37號
200	六盤水	貴州銀行股份有限公司六盤水群力支行	貴州省六盤水市廣場路東側玖盛大廈A棟1-1、1-2門面
201	六盤水	貴州銀行股份有限公司六盤水金興支行	貴州省六盤水市人民中路14號附8、9、10號
202	六盤水	貴州銀行股份有限公司六盤水銀興支行	貴州省六盤水市鍾山中路25號附103室
203	六盤水	貴州銀行股份有限公司六枝特區支行	貴州省六盤水市六枝特區平寨鎮人民路22號工礦大廈一層A-08、A-09
204	六盤水	貴州銀行股份有限公司盤州雙鳳支行	貴州省六盤水市盤州市雙鳳鎮沿河南路57號

附錄 分支機構名錄(續)

序號	地區	機構名稱	機構地址
205	六盤水	貴州銀行股份有限公司盤州支行	貴州省六盤水市盤州市亦資街道勝境大道尚品國際商業廣場一樓
206	六盤水	貴州銀行股份有限公司六盤水官廳支行	貴州省六盤水市鍾山區人民東路24號附101號
207	六盤水	貴州銀行股份有限公司六盤水荷城支行	貴州省六盤水市鍾山區名都商業廣場B棟1、2層
208	六盤水	貴州銀行股份有限公司六盤水黃土坡支行	貴州省六盤水市鍾山區康樂南路路口蘇寧電器對面
209	六盤水	貴州銀行股份有限公司水城支行	貴州省六盤水市水城區雙水開發區金山路126號
210	六盤水	貴州銀行股份有限公司盤州柏果支行	貴州省六盤水市盤州市柏果鎮沿江西路見合商務中心一樓
211	六盤水	貴州銀行股份有限公司六盤水鋼城支行	貴州省六盤水市水鋼巴西中路452279號
212	六盤水	貴州銀行股份有限公司盤州盤江支行	貴州省盤州市翰林街道盤江北路5號
213	六盤水	貴州銀行股份有限公司六盤水麒麟支行	貴州省六盤水市鍾山區麒麟路住房公積金管理中心一樓
214	六盤水	貴州銀行股份有限公司六盤水鍾山支行	貴州省六盤水市鍾山區鳳凰新區「德遠·未來之城」A3棟商業一層
215	六盤水	貴州銀行股份有限公司六盤水金泰支行	六盤水市鍾山中路73號(金泰大廈)
216	六盤水	貴州銀行股份有限公司六枝健康支行	六枝特區平寨鎮健康路E幢1、2層
217	六盤水	貴州銀行股份有限公司六盤水德馨園支行	貴州省六盤水市鍾山區德塢新區水礦德馨園小區10號樓1樓10門面
218	六盤水	貴州銀行股份有限公司盤州紅果支行	貴州省六盤水市盤州市亦資街道貴州盤興能源開發投資有限公司辦公樓一樓
219	六盤水	貴州銀行股份有限公司六盤水紅橋支行	六盤水紅橋新區奧特萊斯國際廣場一樓
220	黔西南	貴州銀行股份有限公司黔西南分行營業部	貴州省黔西南布依族苗族自治州興義市瑞金大道澳城小區1-2樓
221	黔西南	貴州銀行股份有限公司興仁支行	貴州省黔西南布依族苗族自治州興仁市東湖街道辦事處振興大道中段
222	黔西南	貴州銀行股份有限公司貞豐支行	貴州省貞豐縣珉谷鎮永豐大道新車站旁
223	黔西南	貴州銀行股份有限公司安龍支行	貴州省安龍縣招堤街道辦事處西河村打石廠組108號
224	黔西南	貴州銀行股份有限公司興義瑞金支行	貴州省黔西南州興義市盤江路1號
225	黔西南	貴州銀行股份有限公司普安支行	貴州省黔西南州普安縣南湖街道金橋百匯二號樓
226	黔西南	貴州銀行股份有限公司晴隆支行	貴州省黔西南州晴隆縣蓮城鎮東北社區東街
227	黔西南	貴州銀行股份有限公司望謨支行	貴州省黔西南州望謨縣王母廣場南側
228	黔西南	貴州銀行股份有限公司冊亨支行	貴州省黔西南州冊亨縣者樓街道辦事處前進路十字路口原國稅局辦公樓
229	黔西南	貴州銀行股份有限公司興義萬峰支行	貴州省黔西南州興義市民航大道側